中華郵政特准掛號認爲新聞紙類

盛京時報

丁卯陰歷五月二十二日
昭和二年六月二十一日
中日祀大典休刊

◎本報價目◎
每張現洋五分
每月現大洋八角
▲外埠連郵價目
每月現大洋九角五分
半年現大洋五圓貳角
全年現大洋拾圓
▲告白刊資
一行五號字十五字起碼一日每行現洋壹圓長期另議

發行人 宮川貫作
編輯人 菊池貞二
印刷人 石原庄太郎
發行所 盛京時報社
盛京時報支社
哈爾濱道外 盛京時報支社

論說

恭送偉人 (傲霜庵)

推者數輩。通電三篇。均謂『不勝惶悚屏營之至』而中華民國大元帥。居然出現矣。雖本係奉系一家手造之大元帥。而自有民國以來未曾有如此之簡易價廉之元首也。一所謂公推張大元帥之通電者。由孫傳芳。張宗昌等軍閥。聯銜署名。其餘由奉省文武官吏推戴者。僅僅二篇。高維嶽等擁戴電一篇。此外若吉黑兩省文武官吏。迄今爲止。並無關係。天下之不與焉勿論而已。要之。推戴者。奉派以外。絕無一人。共計前此通電電費。大約當不達大洋一百元之譜。所以吾謂爲未曾有之價廉簡易。一言以蔽之。不過奉垣固有之『大帥府』。移至北京插入一『元』字。以爲『大元帥府』耳。以上雖均係事實。無可諱言。而未免有白眼客觀之嫌也。若夫張作霖自身。則歡喜色舞。如醉如狂。是亦人之恒情。本意中事耳。所不堪詫異者。爲細檢通電推戴之人物。遂不能覓楊宇霆其人之一事。據北京晨報稱。關於通電擁戴銜名問題。多數謂興權(吳俊陞)大哥年最長。當然由大哥領銜。張宗昌謂不甚妥當。究以馨遠(孫傳芳)老弟爲宜。孫當承認。至于出名將領。以有地盤或有兵權及本人在京者爲限。某君謂湯閣丞(玉麟)我可代表署名。至察哈爾高都統暫付缺如。在座各將領當即依次署名。按有地盤或有兵權及本人在京者之限制。楊宇霆確有列名資格。而竟無其事。果因何故？豈主戰澈底之鄰葛。最近態度軟化。與孫張意見不合之所致乎。抑亦有特別不可告人之隱衷之故乎。鄰葛不署名一層。姑置不論。通電擁戴者之如此少數。適足以卜人心之歸嚮。按諸中國通例。『趨炎附勢』的一般心理。勢屆弩末。民心已離。譬如看風使舵之大小政客官吏。皆不復願列名於無意味通電。而後難及身耳。在張作霖本身。亦似向中外證明。漸已覺悟武力統一之確爲夢想。且自白已喪失其實力與自信。否則胡爲當此奉派形勢極窘之時。突兀就職。以出於屠門大嚼。猶勝于已之極舉？蓋因不得已。欲僅在形式上。滿足其野心者。以爲坐失此機會。永遠難覓之故也。據京電稱。一般市民。均以爲此次張作霖之急就大元帥。直是他日戰敗退京之時。決計下野之前提！在三省父老。須手慶祝張大元帥者。亦不外此意。按大元帥者。雖係海陸軍之最高統率者。亦有總攬政治之權。換言之。不啻變相之大總統。故大元帥或大總統。一旦失勢離京。則在其政治的生命上。完全『壽終正寢』者。其逃竄地方。祗爲昔日一軍閥。不但爲面子之所不許。亦於理難行。或謂前年孫文在粵建大元帥府。組織南方政府。張作霖倘失敗於北京。則將其大帥府遷移奉天。亦無不可。由吾觀之。此論爲僅知其一。未知其二者之謬見耳。夫奉省與廣東。在國際上。其位置迥然不同。所以施粵不謬者。究難試於奉也。況粵東開府之事。在孫文督其同患難共死生之國民黨。始可能之。而在一敗塗地之張作霖。與分崩離拆之奉派。事實上不可望之乎。由此以觀。張大元帥失勢退京之日。即津門租界多一富家翁之時。並非奉省再迎元兇之時。大約在租界當局。亦當不吝待以前元首之資格。則爲奉張者。萬勿再萌造禍桑梓之奢望。宜隱棲此地。安居守分。以渡殘年而已。

凡軍閥戰捷之時。上焉者。可以獲得地盤。次焉者。師長可升軍長。旅長可晉師長。自此以下。亦皆可得分潤。若戰而不利。則適得其反。動輒惹起軍閥之危機。所幸者。奉派於戰敗之餘。乃有最高問題之實現。亦足以緩和軍官政客之獵官慾矣。除中央方面暫不論列外。試就奉省言之。今剩兩個大好缺職。即『奉天督辦』。與『奉天省長』。兩個重要位置是也。向來此兩要缺。係張作霖一身所兼辦者。而張已成爲堂皇中華民國大元帥。則萬無仍舊兼此地方徵職之理。須即日簡選擇材。任命遺缺。蓋是奉省當務之急也。於是張作霖在名義上。與事實上。完全脫離東省。而儼然成爲中華民國大元帥矣。噫。噫。歡迎大元帥！恭送大偉人！今夕盛閣城西可也。

各將領推戴奉張之經過
大元帥制爲臨時的
孫傳芳勸進最誠懇

自十四日起。安國總部方面。對于軍事政治兩問題雖開迭次會議。但除潘復組閣一事決定外。其餘均無頭緒。前日下午三時。張作霖因山東防務吃緊。孫不能在京久留。特又召集最後會議。屆時列席者。有張作霖吳俊陞張宗昌孫傳芳張作相褚玉璞張學良韓麟春楊宇霆張景惠于國翰任毓麟邢士廉陳興亞潘復等。席間張作霖提出軍事政治等問題。請大衆討論。孫傳芳先發言。略謂關于解決軍事政治辦法。業經迭次會議。奈雨帥一再謙讓。致未獲有相當結果。今日無論如何。總要完全決定。否則築室道謀。何補時艱。楊宇霆謂今後北方大局之安危。全在安國軍身上。凡我同人。既已團結內部。應以一致服從安國軍總司令部。爲惟一辦法。孫傳芳謂。軍事與政治係聯貫的。余意不但軍隊要服從總司令之指揮。即政治方面亦應受總司令之支配。在座各員。一致贊成。于是有主張改總司令名爲臨時執政。有主張改總司令爲臨時總統。有主張改總司令爲海陸軍大元帥。討論結果。多數贊成改稱海陸軍大元帥。張作霖尚極力辭謝。吳俊陞謂事勢至此。不得不從積極方面做去。藉以振動軍心。乃通過成爲定案。

又云。次關于通電擁戴。銜名問題多數謂興權(吳俊陞)大哥年最長當然由大哥領銜。張宗昌謂不甚妥當究以馨遠(孫傳芳)老弟爲宜。孫當承認。至于出名將領以有地盤或有兵權及本人在京者爲限。某君謂湯閣丞(玉麟)我可代表署名。至察哈爾高都統暫付缺如。在座各將領當即依次署名。次關於政治問題。有詳細之討論。潘復謂北京政府成立已十六年。積習之深。盡人知之。現在安國軍既已接收管理。應按經濟能力。爲切實之整理。務使時局有清明之望。庶經各要人各抒意見。決定由大元帥 閣下之新閣切實整理。次關于軍隊問題亦有長時間之討論。決定將安國軍所轄各軍隊。一律統改爲安國軍。各帶兵將領。由大元帥重新任命至七時半散會。茲以此事關係重大。特再將議決之概略錄左。

一、決定即日由孫傳芳領銜通電。擁張總司令爲海陸軍大元帥。

二、決定將從前直魯軍奉軍鎭威軍吉軍黑軍等名目。一律取消。統改爲安國軍。由大元帥從新編制。各將領應由大元帥重新任命。以期耳目一新。

三、決定將各軍防地。重爲計畫。以期精神上聯絡。

四、決定對南問題暫持人不犯我。我不犯人宗旨。目前儘先整理軍事。妥協問題。暫行放在一邊。如果主義相同。亦可言和。惟討赤爲安國軍之宗旨。關於討赤準備則始終不渝。

五、決定在大元帥之下。設一內閣。即由參議廳起草大元帥制度公布天下。并聲明此項制度爲臨時的。俟討赤完了。即行終結。

六、決定大元帥就職後。即特任潘復正式組閣。新總理應速將閣員人選及整理部院成裁併計畫。迅速擬呈核奪。

七、決定安國軍名目暫不取消。由大元帥直接節制。

芳澤公使
返國前談話

京訊云。芳澤公使前夜接日政府之歸朝命令。遂決定昨日午後八時十分自北京啓程。經滿洲朝鮮陸路歸國。出發前。備形忙碌。特爲日記者閑割愛時間。發表談話如次。

會議自廿日開始。議事日程。在本國政府諒有準備。會議數日可竣事。余擬小住。即歸北京。勾留東京大約二星期左右。

余之不在中。蓋望當地方面之時局安定。中國內亂不絕。中國四萬萬人民實處於不可名狀之水深火熱中。吾人對之。誠有難以言喻之同情。日本之對華。根本政策。希望中國國民之幸福。且歸着於努力於與日本間之親善關係。是以內亂之頻仍不絕。爲中國國民計。爲中日之關係計。皆所最不希望者也。

日本於在中國之商業。其他種問題。棘手之問題固多。但中國國民自身處于不可名狀之苦痛一事。以較此等問題更爲重大也。顧世界之政治家仁人義士。關於此等事。究作何感想乎。本人殊爲奇異。本人以爲彼等關於中國國民之苦痛。更少加考量爲憾。戰爭之使中國國民如何困苦。其真相如果發表。諒極深酷因有幾多之悲慘。幾多不可名狀之困難窮狀。實不可測知。此點對于中國四億之人民。誠不堪同情者也。

關于解決此事之具體方法。雖有種種之說。要之。中國人自行研究。最爲適當。本人前此再三承中國知名之士相詢。有否弭戰之法。彼時余每答稱。只有由公等自擬方案。別無他法。蓋外國干預其事。則成干涉內政。吾人雖同情於一般中國國民而不能干涉內政。就不涉及干涉內政之事情。加以援助固甚善。

以個人資格。示以方法則無妨。若世界之政治家仁人義士。與中國之政治家仁人義士。爲個人的之相商則無妨。但政府則不得干預之也。如余之代表政府之人物。不能插手其事。自不待言。蓋事情本身之目的雖善。而自問題之性質言。自不得干預也。余迄今尚未聞世界之仁人義士之活動。亦未聞中國之識者之希望外國之干涉。然彼等之中固多有前來向吾人質問者。實則先生等諒亦頗爲難乎。

張閻蔣之妥協問題。已聞有是說。因非直接。故不知其進行至何程度且此妥協善否。余不願加以批評。何以故。中國人之中。有贊成者。亦有不贊成者。一方之所好。即爲一方之所不好。故贊成何者。在吾人殊不明言爲是。

交民巷之共同防備問題。美國之態度。現在已與他國無異。危險之時增兵中之美國軍隊。決與日英法等之軍隊。共同維持治安。

潘內閣由大元帥任命
各部官制將大更變

京訊云。新內閣之產生。已決由大元帥任命。其原因以顧內閣本與奉方無關。且因歷史上關係。新閣當然不能再由此產出。安國軍此番兼顧政局。原以事實及經濟兩問題爲根本。所以對以前之事。一概不管。新閣組織。大有變動。駢枝機關。槪予歸併。各部冗員。亦須儘量裁汰。以符改良整頓之旨。昨日上午。潘復又在本宅召集一會議列席者。有吳晉。王蔭泰。臨時并約曾毓雋。梁鴻志。葉恭綽。梁士詒加入。席間對閣員人選及組織大綱。曾爲詳細之協商。內容決定如下。

(一)注重國民經濟。提倡實業。

(二)注重工商事業。提倡勞資調協。設立工商部。

(三)重訂軍制。歸併海陸參爲軍務部。

(四)注重交通事業。提倡交通特別會計。統一交通事權。

(五)主張四民平等。對海外僑民事業予以保護。并獎勵。

(六)注重登庸。取人材主義。用考試考績兩種辦法(甲)凡在各衙署辦事人員以祿代耕。嗣後予以充分薪水。一律不欠。(乙)獎勵學術。養士禮賢。其辦法另定。

(七)內閣成立後。從新任命閣員。修訂官制官規。

賦閒頭話

(冥府專電)孫中山與伍廷芳策杖並肩漫遊某地道中聞陽間有自稱中國海陸軍大元帥者中山撫伍耳微聲問曰某曾爲國民政府海陸軍大元帥矣北方軍閥斥某爲國賊太立異爲秩序敵問今也其人爲誰伍大笑曰非他人也雨亭而已中山黯然閉目曰不能伍曰吾公如來佛也不計若猴有何本事至大觔斗不過翻打十萬八千里終難逃出老佛爺手心去惟恐自此孫行者反拜服佛爺神通廣大慕做尊嚴不久更須講起三民主義四民主義來呢中山莞爾笑曰某不患無繼起者所懼者素不修行只情急抱佛腳則一旦敗露尙不如我爲可惜耳

新詩

瘋子的歌(續) (施石發)

△
有上升限度的飛機
最後還是落在飛行塲！
假若你絕對的沒有重量
或者可以跑到美麗的土星上！
哈！你有多少重量？

△
奔走的人們
有千萬副面目！
旋轉的地球
只有四副面目！
哈！自轉的太陽有幾副面目？

△
出谷的黃鶯
迷戀着姹紫嫣紅！
他在萬綠叢中
嬌々的跳了一回舞！
嚶嚶的唱了一曲歌！
花葉兒飄零了！
花葉兒飄零了！
他倦睡在落英繽紛裏忘記了一切！
哈！小黃鶯萬歲！

△
亮晶晶的露珠兒
笑嘻嘻的站在柳梢頭！
風姐姐說玫瑰花兒香！
他又跑到玫瑰的瓣兒上
太陽出來了！
太陽出來了！
他溶化在玫瑰花兒裡忘記了一切！
哈！小露珠兒萬歲！

△
失望的小羊墜落在沙漠裏！
惆悵的徘徊！
咩咩的悲鳴！
他疲倦極了！
他飢餓極了！
他把獵人放的炸彈
當作了豬肉的包子！
咚！々！々！
他忘記了一切！
哈！小羊萬歲！

△
太陽的燃料燒盡了！
地球的軌道破毀了！
我就一交跌在太空裡！
我在黑暗的境中
浮浮沉沉的忘記了一切
哈！瘋子萬歲！

二八、四、一九二七
航空學校

青島上海行(湖南航路)
▲榊丸 六月二十五日
▲大連丸 六月廿二日
▲西京丸 六月十九日

天津行
▲濟通丸 六月廿二日
▲天潮丸 六月二十九日

龍口行(往復共旅順不行)
▲龍平丸 六月二十日

香港行
▲英順丸 六月二十日

電話(代表番號)四一八五番

監部通若宮橋 亘 丸二商會
電話 五八八八番 四二六四番

專辦荷客取扱店
大連汽船株式會社

東北商船學校招生
(資格)初中畢業(報名及考試)哈濱阿兒河本校奉天東北飯店報名大東關省中學考試(日期)報名七月一號起考試奉天七月十號起哈濱七月十五號起詳章向本校索閱

洮昂鐵路工程局通告

旅客車時刻表

下行北行列車 列車次數(1)			站名	列車次數(2) 上行南行列車		
午前	7·30	開	洮南	到	5·00	
	8·28	到	白城子	開	4·02	
	8·36	開		到	3·55	
	9·32	到	鎭東	開	2·55	
	9·40	開		到	2·45	
	10·34	到	東屏	開	1·48	
	10·40	開		到	1·40	
	11·27	到	街基	開	12·50	
	11·35	開		到	12·44	
午後	12·09	到	泰來	開	12·10	午後
	12·20	開		到	11·55	
	1·33	到	五廟子	開	10·40	
	1·38	開		到	10·35	
	2·41	到	江橋	開	9·27	
	2·49	開		到	9·17	
	3·37	到	大興	開	8·29	
	3·38	開		到	8·28	
	4·40	到	昂昂溪	開	7·25	午前

民國十六年六月十五日實行

種類
哈德遜牌
必有順牌
比金紀牌
維棱士那以得牌

汽車現貨五輛
犧牲價出賣

奉天新站 三層大樓
合名會社 藤田洋行

良友

利亞敵癬膏能令附於足下身上百藥不得治癒的惡癬數日之間變成好肉皮免除一切苦腦刺癢如此則利亞敵癬膏寧非足下之良友歟

定價 大一元貳角 中盒現洋四角 小貳角
奉天小西關大井沿
利亞藥房謹啓

洋房出租或出售
茲有新式洋房一宅在奉天省城大西門裡大街路北地點適中交通極便建築堅固設備俱全極合開設銀行洋行及公司等辦公之用如願承租購買者請駕臨奉天浙江興業銀行庶務處接洽可也

馮庸大學招生
本大學現已籌備就緒定於暑假期間招考機械本科一年級高中一二三年級初中一二三年新生各一班自六月十五日起報名七月十六初試詳細簡章函向奉天大治廠內馮庸大學籌備處函索即寄
待遇 大學免費高中半費初中自費

奉天匯華銀行
股本三百萬元在財政農商部及幣制局註册專營匯兌存放款項等銀行業務奉票存款活期一個月月息四厘八存期延長利率隨增定期三個月月息五厘五六個月八厘五長年一分大宗存款利息格外從優
電話中一一三八號 電話日一六〇

此藥名曰腳氣霜專擦足中濕疹搔癢起泡出孔流水破爛爆皮一擦即愈○定價每袋奉票小洋七角外埠函購每袋加郵票三角務須單掛號信函章詳開住址以免丟失如藥郵不到者請來函示知以便檢查補寄耳○奉天大西碑門外電車站
英美大藥房啓

鐘錶、金銀首飾、寶石、眼鏡。蓄音機、撮影機。麻雀、萬年筆、飾裝諸品、
敝號以親切及誠實爲本並以中日英語均可得圓滿之購買誠爽快便利之商店也
合名無限公司 森洋行
日本新市街 郵便局對面
振替大連二六八二
私書箱 六六
電話 日長三一 本一七二一

中外要電

張敬堯倒戈 濟寧竟失守 魯軍逆襲正激戰中 (十八日發 青島專電)

據某處接電、駐防濟寧之張敬堯軍二萬餘人竟爾倒戈、附南已向濟南開始進擊 又上海電 北伐軍獨立第八師已于十六日佔領濟寧 又上海十九日電 魯軍二萬人現向濟寧開始逆襲、是時戰況極其慘烈

戰線緊急張孫急回 魯東一帶爲孫地盤 (十九日發 上海專電)

張敬堯竟倒戈孫軍亦每戰不利此時魯防眞個緊急 又北京電 張宗昌孫傳芳均于十八日晚離京急回戰綫 又青島電 張孫協定日照莒州高密坊子濰縣一帶劃爲孫之地盤 已于十八日晚開始接防事宜

孫軍敗兵進入坊子 (廿日發 東京專電)

孫軍敗兵三千人于十九日午前十時進入坊子居民一時極其恐慌旋見彼等購物付價其態度似乎滿撒而來是以較爲安心此日濰縣亦開到敗兵二百餘人

東路南軍進逼諸城

(上海十八日專電)南軍第十七軍已于十五日佔據日照刻已振旅進逼諸城

三段防綫

(北京十八日專電)安國軍決定在正定至德州間佈置三段防綫抵禦到底

李徵五赴申調停

(濟南十九日專電)李徵五已于十七日由津赴申係爲調停魯張寧蔣

旅濟日僑請派軍保護

(濟南十八日專電)日行政委員于十八日開非正式之協議會討論防範僑民之危險于未然擬向政府及駐濟藤田總領事駐青鄉田旅團長等懇請派兵濟南以便保護僑民勿使偶遭危險云云于十九日開正式行政委員會經衆議決以會長之名義向當局呈請派兵衛僑

命令

(國務院抄件)(六月十六日)

▲趙錫福李恩重均授爲陸軍中將▲鮑國慶授爲陸軍少將此令▲王玉科李毓華蕭鶴延吳泰勳李興唐裴輔陞均授爲陸軍少將此令▲內務總長胡惟德呈請將僉事鄧初免去本職應照准此令▲內務總長胡惟德呈請任命許福奎署僉事應照准此令▲陸軍總長張景惠呈請授譚海苑鳳臺爲陸軍騎兵中校劉恩培爲陸軍步兵少校均照准此令▲陸軍總長張景惠呈准察哈爾都統高維嶽咨請以烏育圖陞補翼長應照准此令

(六月十七日)

▲史久光加陸軍中將銜胡頤齡閻國華李永年劉潤生均授爲陸軍少將臨毓山加陸軍少將銜楊允華授爲陸軍步兵上校並加少將銜洪維世蘇勛于國輔張經緯何璞范賓斯閣玉珊張國威鄧炳武陳玉銘安西華徐偉儒均授爲陸軍步兵上校家驥袁森均授爲陸軍砲兵上將張國卿授爲騎兵上校張家詒侯文相均加陸軍步兵上校銜齊執矩加陸軍砲兵上校銜楊甲先授爲陸軍軍醫監董振麟佟盛貞均授爲陸軍一等軍需正滕紹周孫祖寬均授爲陸軍一等軍法正張玉林趙廷柱均授爲陸軍一等獸醫正陳寶琛授爲陸軍一等司藥正此令▲爲延年授爲陸軍步兵上校並加少將銜何蔭奎授爲陸軍步兵上校焦鑫炳授爲陸軍軍醫監此令▲陸軍總長張景惠呈請任命張新翰爲纂譯官應照准此令▲派王景春爲華盛頓國際無線電會議總代表李郁吳梯青爲代表此令

縮軍會議開幕預誌 (十八日發 日內瓦專電)

日英美三國海軍會議定于二十日在國際聯盟本務局開會 又華盛頓電云日英美海軍會議由美國提出補助艦艇制限案經會議首席基布遜氏說明該案之內容大致如下(一)三國補助艦艇承認擴張爲五五三之比率反對日本再要求越過此限之擴張(二)巡洋艦最大噸數應以一萬噸爲限反對日英之主張六千噸至八千噸之容量(三)巡洋艦艦砲口之直徑最大以八公寸爲限(四)如必要時英巡洋艦噸數可減少如美之現在噸數之主張者莫如以英巡洋艦噸數爲標準令美國之造艦計畫可持爲方針(五)減少主力艦數則可如欲變更華盛頓會議規定之主力艦艇則反對之(六)阻止日本審議太平洋上之防備問題(七)拒絕主張巴拿馬運河問題爲國際航行之自由 又日內瓦十九日電云日英美三國縮軍會議決定二十日午後三時開會三國代表最初之會議同時各自提出制限案而十九日早各代表俱然緊張外間觀測日本代表似乎改變本國之制限案封鎖任室靜守沈默大概以美國主張五五三之比率與以英國艦艇制限爲基礎等件似不同意頗惹人注目然日本會議之中心有兩重要點第一爲比率問題第二爲根據地問題 又日內瓦電云縮軍會議日本海軍委員小林中將對會見之英國通信委員說明諸點大致如下(一)五五三之比率及適用補助艦之規定日本則不同意(二)日本爲圖國防安全計必要時完備最小限度之艦艇認爲有效(三)艦艇問題雖然議論然日已亦不能廢其之(四)日本以友交的精神參加此會非强求他國讓步然以正當之理由向他國申請讓步

▲兹制定中華民國軍政府組織令公佈之此令

(以下所謂大元帥令)(六月十八日)

▲中華民國軍政府組織令

第一條　陸海軍大元帥統率中華民國陸海軍

第二條　大元帥于軍政時期代表中華民國行使統治權保障全國人民法律上應享有之權利

第三條　軍政府置國務員輔佐大元帥執行政務

第四條　國務員之員數如左國務總理外交總長軍事總長內務總長財政總長司法總長教育總長實業總長農工總長交通總長

第五條　大元帥之命令國務總理須副署之其關於各主管部務者各部總長須連帶副署惟任免國務員不在此例

第六條　國務院及各部之官制另定之

第七條　中華民國十六年六月十七日以前之法律命令於本令不相抵觸得適用之

▲特任潘復爲國務總理此令

召開東方會議宗旨 首相患病因之緩開 (十九日發 東京專電)

東方會議定二十日午前十一時在霞個關外務官邸開會關于會議事件田中首相之大致略云今次會議在華官員聚集一堂以協議中國各地視察所得之見聞外交及其他各種事務意見爲基礎政府之目的爲指示外交方針在華各官員不免有碍於行政之時屆時可力圖之中國時局現在雖轉小康然仍朝不保夕望時常注意如緊急時日本對華態度必思無若何影響於種種事宜以期愼重審議勿誤對策云云 又電東方會議定二十日午前十一時在外相官邸開會與會者爲委員長田中外相以次外務陸海各省參謀本部軍司令部關東廳朝鮮總督府關東軍司令部長官滿鐵社長芳澤公使矢田吉田兩總領事等廿七名其會議序程首經田中首相將組閣當時所聲明之對滿蒙及對華外交方針與以說明旋由芳澤公使關于寧漢事件南北妥協及日僑之現狀等等與以詳細報告午後經矢田駐滬總領事關于長江流域日僑復歸之善後辦法及復歸救濟資金以及經濟的發展策等等開陳意見次由吉田駐奉總領事關于在滿蒙既得權之維持問題以東鐵爲中心之對俄關係及日俄戰爭所得權利有方向轉換之必要等等問題陳述意見後休憩于午後四時繼續開會會議豫定約需二星期 又電陸軍側于十九日午前十時關于滿蒙對策有所協議探其內容陸軍側以爲此時有特設如關東都督之總括機關以除滿蒙四頭政治之積弊進而現有制度大加改正以資樹立對華新政策之必要關于其細目有所種種研究一般觀測此項問題將在東方會議提出云 又二十日田中首相于十八日赴腰越別墅休養中因患氣管支炎體溫稍升決定一兩日間在此休養故原定本(二十日)開會之東方會議暫行從緩待首相病愈開會

◎大元帥就任中之瑣聞

張作霖就任大元帥。並令各華字報。一律出紅色報三日。違者禁止發行。以爲點綴。查張之就大元帥。係以討赤爲標榜。今官廳乃必令各報(紅化)不可謂非『佳話』也。

當懷仁堂。就典禮時諸將中。則最後者爲張學良韓麟春二人。張因二人到遲。特等待行典。學良到後。麟春直至三時二十分方姍姍而來。韓一來即舉行大典。張之重視韓、從可知

當大庭行禮時。足爲此大典點綴者。則有張氏身後站立之三五老媽子。與携帶之孩童數人。亦隨後參觀。據院役言。係張氏之幼兒女也。

懷仁堂

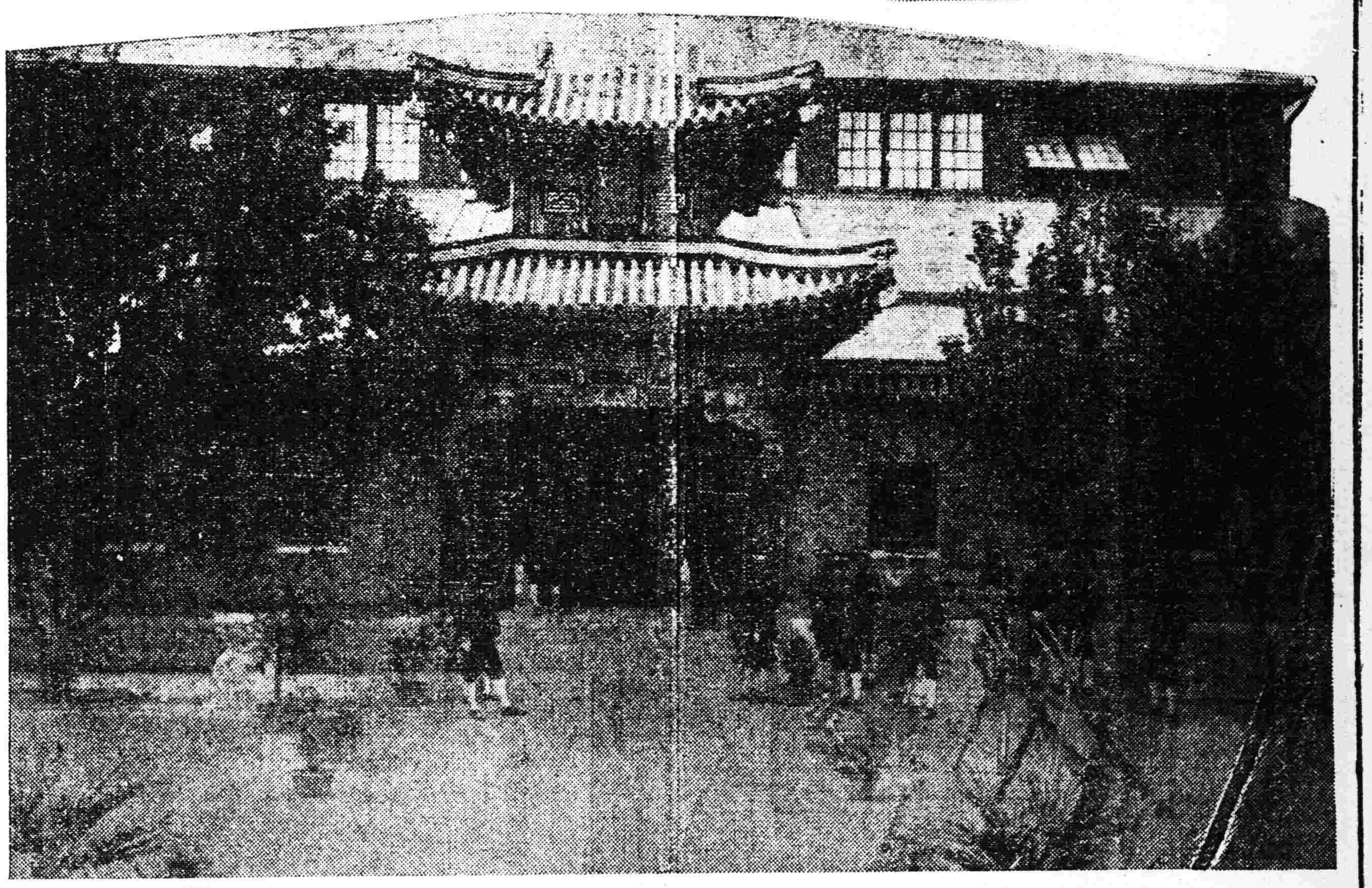

懷仁堂就職式經過

張作霖於昨日下午三時二十五分。在懷仁堂就陸海軍大元帥。前日傍晚尚決定在居仁堂行禮。至前日夜深一時許。順邸開會。該會席上。始爲最後之決定。乃改爲懷仁堂。散會時。則已昨日黎明四時矣。兹將就職情形。分誌於左(北京十九日發)

慶祝百僚先到禮堂

昨日下午一時起。瀛車即連翩向懷仁堂開駛。文人方面。到者有靳雲鵬。梁士詒。葉恭綽。梁鴻志。王蔭泰。夏仁虎。李慶芳。(閻錫山代表)胡若愚。曹汝霖。陸宗輿。許[illegible]。貢桑諾爾布。袁金凱。鮑貴卿。曾毓雋。吳晉等百餘人。武職方面。邢士廉。陳興亞。係一時到府。其餘順承王府及三四方面。上校以上軍官。俱到齊。此外楊宇霆。張景惠。吳俊陞。湯玉麟。于二時到場。張作相于二時零五分到場。張學良于二時二十分到場。張宗昌時于二時三十分偕王琦到場。孫傳芳于三時到場。韓麟春于三時十分到場。新任國務總理潘復。于三時十五分到場。上列各員。孫傳芳係穿八團緞長衫。丕青馬褂。手持白摺扇。張宗昌穿上將大禮服。楊宇霆吳俊陞張作相張學良湯玉麟等。均著軍服。潘復著大禮服。并均佩有勳章勛位。惟原有各部總長。均未與焉。又中外新聞記者。昨日入場參觀者約三十餘人。

張作霖宣誓

張作霖於下午二時五十分。抵寶光門下車。原定乘大禮車。後以大禮車係馬駕過緩。故仍乘自用大瀛車。與之同車者。爲公府指揮使蔭昌。在寶光門下車後。軍樂大作。各要人即齊擁張氏入懷仁堂。由警廳督察長楊開甲引導。大禮官黃開文。指揮使蔭昌等後隨。張著藍色上將軍禮服。步履甚健。進懷仁堂前門即直入懷仁堂內室休息。軍樂又大作。各要人乃齊集懷仁堂前面北立。靜候張氏出庭宣誓。張作霖入懷仁堂內休息。約十分鐘。第一批張宗昌孫傳芳。第二批張作相吳俊陞。第三批張學良楊宇霆。第四批張景惠。分別入內道賀。至三時二十分。張作霖由內徐行。至正廳前。正中立。由大禮官處贊禮員唱脫帽。又唱奏國樂。樂畢。唱宣誓。乃由立在張作霖身旁著禮服之某人持紅罩交張作霖。張宣讀如下。

作霖忝膺中華民國陸海軍大元帥之職。誓當鞏固共和。發揚民治。刷新內政。輯睦邦交。謹此宣言。

讀畢。贊禮員唱行鞠躬禮。各要人對張行三鞠躬禮。張立受。旋張答鞠躬禮三。禮成。時正三時廿五分。各要人遂散。張亦於三時半返順承王府 至四時廿分。各人完全散去。

大元帥敷衍門面語 這回比做的是西太后 老張在茶話會所酬應

(前畧)僕向與孫張二君協力討赤。此次同人爲鞏固此團結起見。咸欲推僕爲大元帥以振軍威。然僕既無學識。復無閱歷。曾再三辭謝。不意同人堅不允許。遂不得已而勉就。外交方面擬暫由顧外長擔任。處理改正條約及其他種種外交問題。僕此際對其推移甚爲注意。故可預斷其一二。僕今後擬專尊重國際信義本與各國提携之方針以進。本僕之方針。倘有不合。尙望不吝教言是幸。惟希勿涉于干涉。是爲至禱。此次戰事。南軍侵入華北。大有欲直搗北京之勢。以故人民似甚恐慌。然不知此決無足慮也。試觀長髮賊之亂。彼等亦曾攻至蘆溝橋。然以西后一女子。即予制止。致北京未被蹂躪。今僕比之西后。尙爲男子。況輔有孫張等軍隊。合計總有三四十萬人耶。故北京勿論矣。即華北一帶治安。亦當能負維持全責。同時對僑居華北各外人之生命財產。亦當絕對的保其安固云云。

招待外國茶會 無關承認問題

新任大元帥張作霖氏。在外交部大樓招待各國公使之茶話會已照預定于午後五時開會是日自西東長安街一帶以至外交部之道路。警戒異常嚴重。自午後三時至六時。幾有斷絕交通之勢。外交部公署自清晨即從事打掃。準備一切至午後四時四十分。各國公使繼乘瀛車到部。被招待之外交團。爲英美法義日荷德瑞等十三國。外交部街勿論矣。即外交部署內。亦派有多數衛兵嚴重警戒。當五時卅分張作霖來部時。斯際瀛車與衛兵之擁擠幾無立錐之地。迨午後五時三十分。始全體到齊。主人方面張作霖外。有孫傳芳張宗昌吳俊陞張作相楊宇霆張學良韓麟春潘復等。以其多數爲武人。致外交部一時頗呈殺氣騰騰之象。五時四十分。主客齊集樓上大客廳。桌上羅列香檳酒果品。主客互爲懇切之談話。

又訊。新任大元帥張作霖在外部之茶會招待會。因外交團關係者幾全部出席之故。安國軍方面遂似有解釋如既得外交團方面之承認者。關於此點。某外交消息家語云。出席張作霖之茶會。不能即指爲承認張作霖之就任大元帥。昨日之請簡。既無大元帥之銜頭。亦無安國軍總司令之字樣。只見署主人張作霖之姓名。則外交團方面。完全解釋爲僅受張作霖個人的茶會之招待而已。因此各國公使皆未着禮服。而故意穿常服出席。由此觀之。亦足知與承認等問題。毫無關係矣。當時張作霖於席上曾說明經就職大元帥事。或似有解釋爲即是要求承認之意者惟外交團方面無一人曾述答辭。則張作霖縱曾發表要求承認之意味之說辭。而固未得何項之回答。則外交團方面亦只可謂『聽聞』而已。決談不到承認問題也云云。

湖南共產黨一敗塗地 (續)

逞一時之私。壞國家之大計。識爲公敵。誰曰不宜。類此之事。更僕難數。此種蹂躪黨國。殘害人羣之暴徒。早應澈底剷除。徒以政府受其劫持。人民未及聲討。坐視流毒。憤慨何極。玆因民意之督促。爰幡然以改圖。謹陳四義。昭告省民。國民革命。與社會革命。逈然不同。在國民革命過程中。勞資合作。實爲必要。除遵照先總理節制資本平均地權之遺策。以示調劑外。此後本合作精神。使農工商爲平均之發展。親密之聯合。不蹈崎重崎輕相傾相軋之覆轍。凡從前未經政府核准之捕押。一律釋放。未經政府核准之沒收。一律發還。嗣日暴行。悉予滌除。此其一。外交重大。影響全國。後此應付。悉秉中央成規。不逞一時之意氣。而授帝國主義以口實。此其二。前敵將士。鏖戰經年。備極勞苦。此後應先分接濟其餉糈。保護其親屬。尊重其財產。諮詢其意見。此其三。各有子女。均望成立。此輩青年。實爲中國未來之主人翁。此後務使安心求學。儲學濟世。應讀書不忘救國。救國不忘讀書。誓以至誠。執行斯事。總期脗合先總理之民意。奉以馳驅。罔敢陵躐。羣策羣力。救黨救國。所望各級黨部各民衆團體。司矢救國之熱忱。共除害羣之暴類。恪守權能遺訓。監督政府。而不加挾制。扶助政府。而不事包圍。則以黨治國之效用。計可程矣。敢布腹心。惟希明察。中國國民黨湖南救黨臨時主席團許克祥。周榮光。李殿臣。王東原。張敬兮(完)

奉張登台爲謀北方團結 令後軍事將積極進行

京訊云。張作霖之就大元帥問題。前日已完全決定矣。至張作霖就大元帥職之徑路。在從前北方軍閥中業會一再提倡。及至張宗昌孫傳芳等來京。在順承王府經數次會議。會議時。咸以爲團結以張作霖爲盟主之北方軍閥大同盟。無論如何必須先請雨帥就大總統或大元帥職。席免羣龍無首。本此見地遂即擁張作霖之意見。而張作霖對之。嘗謂以前曾有數次機會。皆未就職。然今當前敵後退之際。余反就大總統或大元帥職。此甚覺其無味者也云云。遂力辭不允。嗣各首領又以當茲北方軍閥危急之秋。第一不可不先謀堅固之團結。今爲謀其團結起見。必須先請雨帥就任。本此理由。乃又向張作霖極力勸。告結局至前日午後。方始蒙張作霖允可。唯此際使張作霖就大總統職。在一部人士雖有此希望。然大總統就職不可不根據憲法。故難免有所謂法律解釋的紛糾。所以又徑就大元帥職。且張作霖就大元帥職後。至少北方軍閥以及安國軍方面。均可一新其面目。但與晉閻不得另有了解。乃無可諱言者也。其安國軍雖仍可照其從前名義存在。然總司令部內各機關則一律取消。凡軍政事項。胥委任新組織之潘復內閣。運用進行之。又潘內閣成立後。果以如何形式使之實現耶。尙在不明。但自周圍之空氣觀之。至少似亦將一併積極進行。又據某北方軍事消息家所談。軍事方面似決定。已擬使韓麟春本日赴保定。整理京漢線。前敵司令部。即設于該地。張作相守第二道防線。前敵總司令。刻尙在遴選中。大約將任命張學良。不日即赴前線。但此方面軍事。因種種情形。不能採取積極的行動。惟目下正進而爲種種準備。又聞張宗昌孫傳芳。擬于昨夜出京歸濟。然又有一說。謂須俟大元帥就職後。方能出京。其津浦線方面。今後將由孫張二氏協力應付。又據一部消息云。張宗昌孫傳芳歸濟後。即將預發總攻擊令積極反攻。

各軍名稱依舊 用安國軍

京訊云。據安國軍外交處第二科長顧泰來。昨日下午三時。在奉天會館接見新聞記者發表談話如左。

民國十六年來。中央政局。殊無精神。此次雖由奉派幹部與張孫兩帥協商決定。推潘總長組閣。而仍覺無人在上。統握紀綱。故復決定推擁張雨帥爲大元帥。明日(指今日)當行就任。而內閣。亦可即時成立。嗣後定有一番之積極整頓。或改併。或添設也。至大元帥就任以後。安國軍司令部。當然繼續不改。并就此次各將領來京決定。嗣後軍隊名稱。亦將一律用安國軍名稱。以昭統一。斷無再有魯軍或孫軍之分。至軍事方面。暫時取守。人不犯我。我不犯人。俟軍隊改編完成。再謀從新發展。其他軍事政治各方面。亦期比前組織更好。俾表現新鮮氣象。此次順府開會經過各將領。均意見融洽。團結鞏固。張大帥尤表討赤到底。各將領極端贊成。各將領決定擁戴張大帥之通電現已另行發表。其實行就職時間。當在明日下午。又已定接見外國爲申。想二十四時間之內。北京當恢復羣龍有首之觀。至丞內閣閣員名單。現尙未定。又傳張孫二氏。今晚出京。然在未上車以前。仍難斷言也。

奉天萬芝堂茸葠莊

葠茸補腎丸

此藥專治男子先天不足後天虧損少年破身太早房勞過度腎虛腎寒精冷如冰不能種子陽痿不興與而不久夢遺滑精腦髓空乏腰痛耳鳴精神短少自汗骨蒸以及婦女經脉不調赤白帶下元虛冷久不孕育等症服此藥添精種子壯陽補腎大有奇功每匣現大洋一元一打拾元整

立止咳嗽藥

專治男女老幼諸般咳嗽不論年深日久虛損勞傷咳嗽吐血痰中帶血傷力咳嗽肺虛痰喘睡臥不安飲食少進內傷外感肺經不清此藥善能止咳定喘養血清痰能補能和能清能散管保去根永不再犯立見功效每付現大洋四角拾付三元五五付一元八角

總號奉天省城大西關路南分號商埠北市場萬芝堂謹啓中國電話壹千壹百四十三號

本堂發賣川廣藥材湯劑飲片散膠丹一概俱全

神效虎骨酒

專治腰腿疼痛手足麻木半身不遂五勞七傷服此酒神效每大瓶現大洋二元中瓶一元

開胃止痛丸

專治男婦心胃疼痛胸膈脹滿飲食無味嘔吐惡心寒積肚痛等症服之甚效每付現大洋參每角拾付二圓五角五付一元三角

雙合化痞膏

專貼男婦諸般積聚心胃疼痛胸膈脹氣逆不舒泄瀉痢疾遺精症氣腰腿疼痛手足麻木小兒食積痞塊下墜脫肛肚腹疼痛常貼此膏化痞消積速效每貼現大洋四角

牛黃上清丸

專治上焦風熱痰火內發言語繁亂或頭昏暈咽喉不利風寒身痛壅塞不通口燥舌乾四時瘟疫眼目赤腫耳鳴等症服之神效每大盒現大洋一元小盒五角

保胎健母丸

專治婦人患墜胎者或一次二次或受孕之後久服此藥萬勿墜胎之患誠屬保胎之良藥每匣現大洋一元

宋氏救喉散

專治咽喉諸症單雙乳鵝喉瘟疹痘毒纏喉花柳攻喉或腫破爛水漿不進吹之立見功效每大瓶現大洋陸角小瓶參角

此藥各埠均有代售外埠函購郵費自備

天津

商部註册鹽芝商標

馮氏一斷癮之救苦金丹

▲直隸省長面諭嘉獎▲山西省署核准備案▲天津警廳化驗註册▲太原警廳出示保護▲漢口警廳核准立案▲津埠官紳允予提倡▲上海商會給證獎勵▲各埠拒毒會試用有效▲風行海內六十週年

此丹專戒嗎啡針毒及鴉片烟癮輕者（一丸分八次用之）重者（三丸分兩星期用之）均能斷癮除根不吐不瀉痛苦毫無且飲食驟增精神煥發已呈奉△京津太原警廳化驗註册復經△天津烟台濟南鹽山河間寧津定縣灤陽黃縣沙河安國昌黎唐縣宣化遵化故城平汝南唐山成安定縣樂亭內黃安邱鉅野威縣南宮容城寧晉西古城肅寧鄚鄲淮安中村集鄭城沙深澤源石門潤淩源無錫寧國宜川昌邑豚縣周村王莊鉅鹿等四十七處拒毒會試用成效卓戒除者已指不勝數收到各處謝函證明書△前曾逐日在天津各報披露每付僅收回藥本現大洋一元△本堂爲輔助拒毒起見如蒙各省縣鎮拒毒會函購者價目尤格外克己以體濟世之心外埠函購加郵費七分△不通匯兌處藥資及郵費可用**郵票一百十三分**替代△本堂出售此丹已歷六十週年非假冒藉廣告售假藥騙錢欺人者所堪倫比是以本堂印有（功效證明錄）如將此廣告剪下附郵票二分寄至本堂即奉上一份　奉天農泰藥館

天津西馬路宣講所前八十號馮蕊芝堂馮家藥店謹啓

最新發明推谷子機器二億八千萬元之鉅利

本機器。具有驚天之生產力。如以四馬力十點鐘。能推壹百五拾石之小米。而每石之動力費。僅需小洋壹角八分即妥。且能脫去谷秕子。致於傷損。亦可減少七升。然現使用舊式碾子。及精米機。即需多數動力。而傷損最多。如以十馬力之動力。推三十石之微量。合之產其動費。每石必需二元乃至三元之多。與新發明之推谷子機器比之。每石實省。九元五角之利益。如何則年米三千萬石計之，足可多得二億八千萬元之鉅利也。

特號機　十點鐘　小米壹百五拾石

一號機　八十石

起急載兒煤油發動機

瓦斯發動機

電動機。大米機。

調帶。鉚筒。金櫃。

機械油。

滿蒙獨家經理　三省洋行

電話長五〇三番　振替大連二八八三番

理想的

常用香皂

一、品質純良絕對不使肌膚粗裂

一、保護皮膚美艷與增進健康

一、物美價廉且得耐久使用

九重織香皂

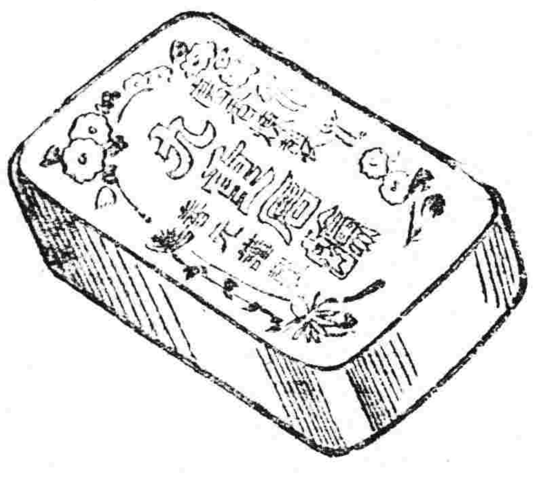

閣下之小孩所值若干耶

答曰余之小孩爲余之寶貝較之世上金銀財寶尤爲珍貴既如是則下列湖南新寧縣上中衡館號慰耀舖先生之證書足供閣下之玩誦矣鄔君聲稱彼之令郎如何由嬰孩自己藥片之功力得獲救治其來函云

小兒再繼當出牙之時咳嗽急喘且見羸瘦閱京報知嬰孩自己藥片之靈效即郵購一瓶令重試服不數日咳嗽停止其痛苦若失近來體量加重喜戲笑樂手足不停鄙人闔家喜悅日頌貴藥片之靈効不能已也聊書數行略表謝忱嬰孩自己藥片

無論何處婦女莫不交口稱頌

韋廉士大醫生紅色補丸因係爲婦科各症聖藥也

韋廉士大醫生紅色補丸舉世稱爲天下馳名婦科各種疑難隱疾之靈藥蓋已曾救治無數幼女少婦月信不調腰痛頭痛經來腹痛等患因是丸能使軟弱婦女立即強健有力對於乳母服用可使乳汁濃厚增多中年以上婦女經期將絕之時最爲危險服用此丸可得平安渡過身體康強也

身瘦體弱飲食不進

暹邏嫠婦之感言

暹邏綢緞新路萬合興號主人陳吟女士來書云一年前余之身瘦體弱最易感受傷風因而精神萎頓飲食少進閱報章見刊有與余相同之症者由韋廉士大醫生紅色補丸治愈於是決意試服之購料服後胃口漸增身體有力耐心續服現下十分強健諸恙悉去且體量加重皆大醫生紅丸之奇功也特修寸楮以鳴謝忱俾同病者知所問津焉

皮黃血乾耳鳴心跳

廣東女學生聲明如何治愈

廣東中山大學女學生吳衛精女士來函云在這個讀書時期和革命宣傳正是熱烈當中一方面去念書一方面又幹學生運動的工夫常覺耳鳴心跳皮黃血乾精神恍惚後據同學們稱贊韋大醫生的紅色補丸有轉弱爲強的奇功馬上往永漢路保安大藥房購買半打繼續食盡精神大加血氣充足臉兒鮮紅身體肥胖每天做事不見疲倦韋醫生之紅丸眞是造福社會的不淺

韋廉士大醫生紅色補丸非但爲婦科聖藥且亦爲男子轉弱爲強之靈藥

凡經售西藥者均有出售或直寄郵票大洋六角至上海江西路六十號韋廉士醫生藥局原班郵奉一瓶每六瓶大洋三元郵力在內

韋廉士大醫生　Dr. WILLIAMS' PINK PILLS FOR PALE PEOPLE　紅色補丸

新發賣

爲新需要家宣傳出售

味の素特小瓶

敬啓者比維　鼎祉綏和　財祉暢達心殷頌祝味の素出售以來幸蒙各界歡迎遠成社會必需品唯憾未知文化調味料味の素之効用人士尚占多數敝號今以宣傳招來新需要家起見不惜包裝其他多大花費訂明五月初一發售特小瓶所盛味の素分量較現在之小瓶半量所售價格亦較小瓶一半價數敬祈格外惠　顧實爲欣幸

註册商標

調味精粉

味の素

（味之素）

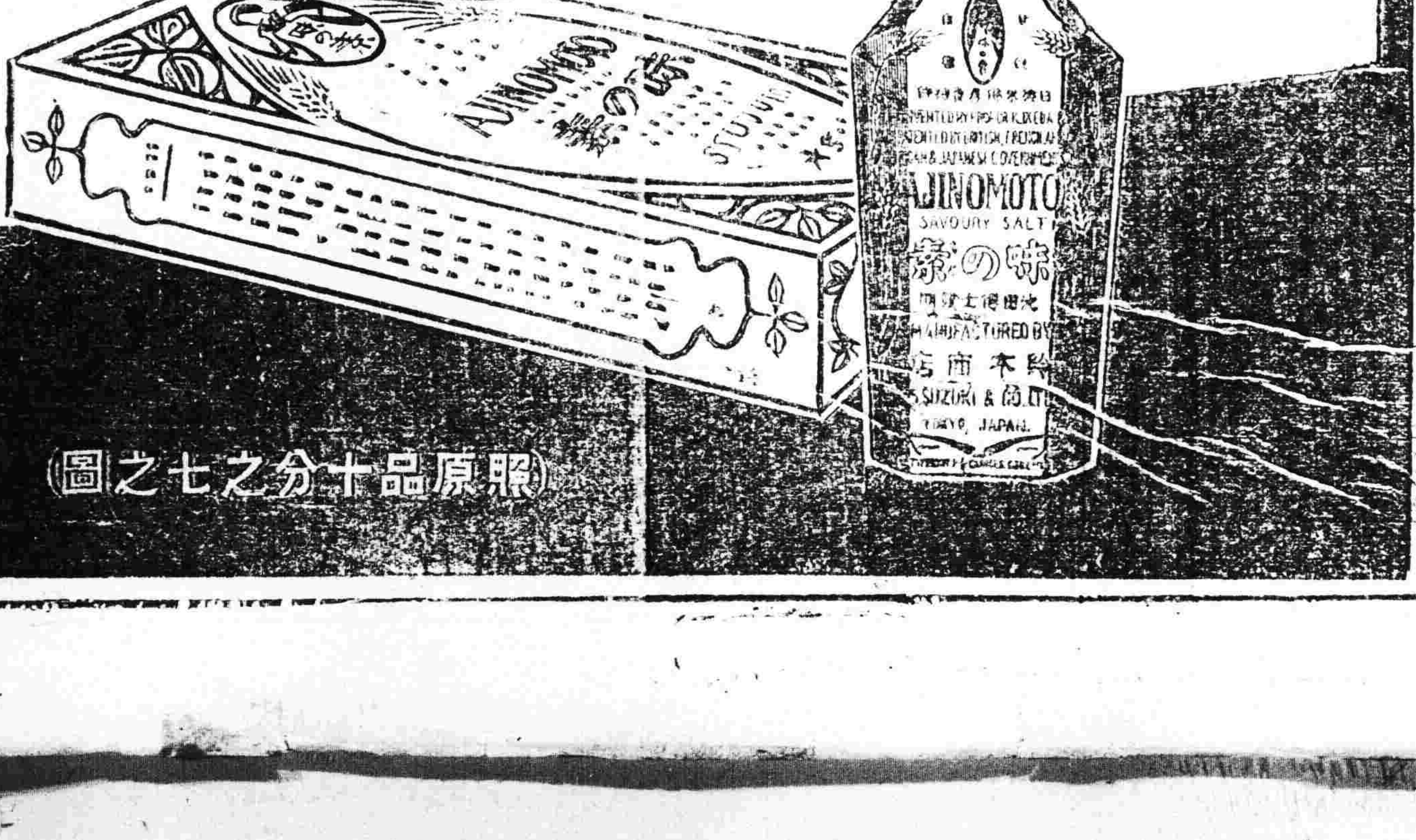

（照原品十分之七之圖）

東三省新聞

▲奉天▼

○奉軍最大之危機
招募既然困難兵士又無鬥志

自奉軍主力各部開往關內以來省內維持治安及剿捕胡匪之力實感單薄當局有鑒於此是以派遣留守軍隊分往各地招募用厚兵力外有京兆守備第卅旅奉命赴遼陽招募新兵二百名該旅招募員于月之九日赴遼在城內開始招募越數日後應募者寥若晨星終不能達到預定人數該招募員焦慮萬分「痛恨東省住民當此奉軍危急存亡之秋毫無顧惜豈知歌于斯哭于斯聚族于斯者非在東省也耶今此尚不知至國家思想復何問哉」結果非行強制手段不可遂與警察官長協議後派多數警官及該招募員在城內巡邏凡遇十七歲以上四十歲以下之男子即扭至店內嚴行看守隨時護送來奉該城內及附近居民得悉此訊均閉戶藏匿不復出門庭昨今兩日路上行人殆無男子之隻影曩時城內男女交錯往來不絕今竟一變而若女國云

又據日前由京來奉下榻于日站某旅館之奉派武官某氏關于奉軍近情對往訪記者云南北妥協經楊總參議大表贊成惟張上將軍仍擬孤注一擲不聽其言雖奉軍在豫大敗後不無一時傾于妥協趨勢然一經吉江兩軍調至復行強硬即主大決死戰以爭勝負正在向保定方面集中全軍不遺餘力惟竊以爲此不過出于虛偽聲勢若其內部情形兵士因久戰兩年均已疲于戰鬪而無戰意雖有命令幾不服從並無積極進攻加之奉派各軍兵餉缺乏雖向各方面請求之接濟然每每不能如願又所支皆爲現洋其困窮程度殆不可名狀又據消息所傳在豫魯各地逃與南軍激戰其實無戰可云因各隊給養不敷之故在連長以下之兵士無不欲逃察其內容下級空氣頗爲險惡最近逃兵日見其多各司令部於是防令各隊徹底處刑或鎗斃以資防範要而言之司令部方面正爲防止逃兵不遺餘力如所謂全軍之集中殆無其暇予竊以爲北軍就是如此則南軍內部與之不異當亦意料中事南軍迄無出干積極行動殆此故乎

張上將軍最近對於日本之期望非淺似受一部援助是以若能解決兵餉一途則無可慮乃爲買求日本歡心不遺餘力惟北京之地因與滿蒙不同事與願違每致齟齬即其所求均爲芳澤日使堅拒堂堂張上將軍殆苦于無策可施當此奉派各軍已失戰意雖有上將軍之一部將領關懷王戰有何成効大勢如此實不可爲奉派不危矣張上將軍亦以右變及此以爲大元帥就任問題若過此機會永不可成即匆匆懇請各方面發出推戴通電至大元帥就任之一切準備現已完竣日內即可發表

又奉票近平穩無大變化在一般觀測以南北兩軍均在窮狀妥協問題遲早當可解決商民多抱樂觀因其主要原因惟及至今日双方條件懸殊甚巨妥協殆不可成今後奉票如何變化殊堪注目至奉軍內部是否發生糾紛如由何處發生由今日情形以觀連長以上者當無有之惟以下之兵士多懷兵變空氣如將來給養得宜則此項空氣消滅即可右之左之故奉軍此時已屆關係重大時期云

○定售歐亞通車票

關於西伯利亞聯絡車券發賣事宜自去年在伯林聯席會議決議原定本年五月十五日開始翻因準備手續未完改由七月一日起開始發賣計安東大連營口奉天長春五處均可出售云

○兵工廠防範森嚴

東三省兵工廠原爲軍事重要機關所有軍需品純在該廠製造際此時局不靖關係甚鉅翁會辦遂在該廠後門架設機關炮院內添加崗位無論何界不在該廠充差者一概不准入院以防不虞云

○禁用無號碼紙幣

東三省官銀號總辦彭相廷鑒於商民對於紙幣稍有破壞即行貼補甚至號碼多有失廢至於外縣及鄉村較城市尤甚實視紙幣太不珍重是以特通知各處商民對於無號碼之紙幣禁止通用云

○令各縣慎重聯防

全省警務處長陳奉璋現因時局不靖各屬匪患頗仍前曾通令各縣辦理聯防在案恐各該縣日久疏懈特于昨十九日申令各縣慎重聯防以保公安而免意外云

○高廳限制用白禀

高等廳頃令各縣司法公署略謂各種訴訟向須遵用部頒狀紙近聞各縣紳士教會每有因事請求竟用白禀殊與法律不合嗣後無論何項起訴均須一律遵用狀紙云

○請商會代查糧車

商務總會據瀋陽稅捐局函請省垣地面寬闊四通八達鄉間糧車每有繞道進城希圖漏稅者加以工業區地處偏遠雖有差役大有鞭長莫及之慮請由貴會派員每日赴該處代爲巡查若無車牌之糧車即行拿獲罰辦云

孚威將軍欲遁空門
——吳夫人擬祝髮爲尼——
兒女情長英雄氣短——
僧裝攝影題詩痛哭

吳佩孚

自由豫中敗後。乃率部至襄陽。據聞僅張夫人相隨。加以環境惡劣。窮蹙萬狀。乃慎然欲遁入空門。一日與張夫人訣。謂從此皈依我佛不復問塵世事。夫人可自爲計。夫婦之誼。從此告終矣　夫人聞言。流涕交頤曰。將軍爲僧。妾亦可祝髮爲尼。不然。一死以謝將軍耳。雖然。將軍固以英雄自命者。古來困阨之英雄。終以大亨者。能忍困苦。耐恥辱。而心志不灰也。將軍今雖困不得志。然安知非天之磨礪將軍。使將軍終成大事乎。何遽頹喪若此。子玉時方舉酒飲。則慨然曰。大勢已去。誰復能忍。昔人有云。大福不再。祗取辱也。今日吾之謂矣。我終當爲僧耳。夫人泣不能仰。子玉雖剛愎。不能無動於心。乃慰之曰。子無然。吾暫不爲僧。且看以後事若何。惟今日既有此心。不可不留一紀念。因命取袈裟至。服之。又喚攝影家。攝一僧裝小影。手持念珠。作獨立狀。又攝一影。仍僧裝。初意欲使夫人侍坐於旁。子玉同坐。則既而曰。僧可有妻。昔所稱火宅僧也。而與尼同居。則更大背乎理矣。還是不爲比丘尼裝。仍常服可也。攝影畢。再舉盃飲。子玉酣。或歌或泣。題詩小影。子玉左右有能詩者。和之。子玉自題第一影云。天生老吳究何物。人言劇俠真奇偶。自顧昂昂七尺軀。長劍一柄馬一匹。萬里關關百戰苦。八千子弟悲蕭瑟。事去英雄泣數行。熱血猶存飢蝕。何處深山破寺門。秋風敗葉蒲團一。掩耳不聞笳鼓聲。清宵露下啼寒蛄。醇醪淘酒雖摒除。未妨一醉破僧律。醉倒猶復夢黃塵。虎帳森威談戰術。指揮諸將出轅門。旋聞凱樂吹□栗。醒來自恨心未清。何法療此性根疾。除非擲却手中盃。閑防方寸常謹密。吁嗟乎。生涯殺民竟何如。屠刀放下終成佛。其自題第二影。作七絕四首云。英雄不避殺身凶。何況空門老梵宮。偏有情絲難遽割。雙行血淚灑秋風。其二云。善男善女並慈悲。儼佛年年志未移。此後深山同學佛。師徒夫婦莫相疑。其三云。大小身經數百戰。殺人無算數如麻。天留貧困夫妻命。已覺茫茫厚我家。按此詩頗有悔禍之意。獨惜其不早耳。其四云。伊昔曾聞火宅僧。長明共守佛前燈。中途忍見仳離慘。掩面揮刀慚未能。其幕下並有和者。嗚呼。英雄末路。已堪憐矣。回首前塵。能不痛哭流涕也。

○各法團晉京慶賀

安國軍張總司令業經奉系要人之推戴在京就任大元帥省當局曾於昨十九日通知各關商民一律懸掛國旗以伸慶祝玆聞省垣各法團亦均派代表於昨十九日聯袂晉京爲張大元帥慶賀云

○金川荒價亦改現

官地清丈局關發安總辦現因金川縣之各荒價格請准省署改爲現洋計分生熟荒生者上則每畝收現洋一元八角中則一元二角下則六角減則三角熟荒上則每畝現洋四元中則三元下則一元八角城則九角云

○令各縣保護官荒

莫代省長現因各縣官荒時有私典盜賣情弊特通令各縣知事加意保護如果查有私典盜賣之事務須從嚴罰辦以免效尤云

○張廳長會議省防

警務廳長張樂山爲慎重省防用保治安計特於昨十九日上午十時招集各警察署長巡官隊長督察員等到廳大開會議公同討論省防辦法以便施行云

○升任砲二團團長

當局現查駐錦砲兵軍官教育班教育長劉翰東砲學頗優特提升爲重砲第二團團長以專責成而示鼓勵云

○圖王生熟荒價格

蒙王圖什業圖之荒地現在瞻榆縣屬者已經一律丈放規定生荒每方奉大洋一百八十元熟荒每方奉大洋二百五十元一切雜費在內限於七月一日開始收價云

○職業社徵求報告

中華職業教育社現因編輯全國職業之報告特致函奉省商業工科各校請將近一二年學生人數及畢業後之位置與在校成績列表寄滬並將印成第三期報告作爲酬贈云

○派憲兵學習日語

東北憲兵司令齊恩銘爲造就憲兵高尚人材計請准上峯選派憲兵十名赴日留學以資深造惟不明日本語言難以聽講特派該憲兵等先赴東語學校練習日語數月然後再送往日本留學云

○教育廳新委所長

教育廳長祁公亮查寬甸縣教育公所所長藍繼先另有他就呈請辭職當經照准遺缺有隋俊家堪以勝任當即委充以專責成云

○南洋煙公司開獎

南洋兄弟烟草公司前爲推銷大聯珠大愛國大雙喜三種香烟起見業經發出彩券現於昨日十九號在奉天該公司院內邀請政學紳商各界到場監視當衆開彩計頭彩一張係二二五二一號券在奉天城內可得奉小洋二千元二彩兩張一係三九二六一號券在長春一係九九二八七號券在營口各得奉小洋壹千元三彩三張一係七三六一七號券在奉天日站一係六七八六一號券在安東一係一〇〇四四號券在營口各得奉小洋四百元至於得主姓名及住址應俟訪明再行宣佈其四彩以下因號碼過多玆不詳贅想該公司既係國貨又有如此大獎則後此購吸大聯珠大愛國大雙喜者當益見其多也

○商議所開會預聞

附屬地奉天商業會議所定於二十二日午後三時開議員會議與爲商業會議所定期總會由該所會計報告十五年度之決算及等級更正事宜與滿洲輸入組合事宜云

○實業廳催繳礦稅

實業廳長張之漢現因該廳需用欵項甚殷特於十九日通令各縣礦商速將稅欵於廿五日以前掃數繳廳以應需要而免于咎云

○高所長公畢回蓋

蓋平縣警甲所長高學本前經警務處陳處長電召來省指示要務現已事竣該所長遂於昨十九日乘南滿車回蓋平警所以免貽誤云

○新委印花處科員

財政廳長莫德惠因印花稅處科員吳某另有高就辭職業經照准遺缺有書記巴志溥堪以勝任當即委爲科員以資協助云

○警廳持槍須改良

警廳因督察長簽呈各署夜間守望警察站立街中將步槍負於背後既不便利又碍觀瞻對於長官經過敬禮尤感困難擬請令各署嗣後夜間值勤步槍時取須改長腕槍以昭畫一等語當令各署遵照云

○同善醫學將畢業

同善堂附設之中醫學校上年曾經畢業一班現在又屆畢業之期聞該堂王堂長與校長議定提前舉行畢業考試及一切手續以便畢業之學子早日升學或就醫耳

▲長春▼

○白俄兵過長南下

張宗昌爲招編白俄義勇軍曾遣軍署參謀長赴長樹幟招募迭紀本報嗣聞該員因長春白俄應徵者甚少僅寓一日即赴哈爾濱與原有各員接洽現已募得二十八名由某副官率領於十七日午後九時由長在滿鐵三等待合室內休息年齡甚輕并有幼兵數人服裝均已破舊猶互相笑嚚有飲酒啖麪包者狀似虎狼迨十時三十分乘南滿列車南下云▲

○兩鐵路爭置車輛

今年入夏以來南北滿雨量適宜農產之收穫必豐據一般鄉農推測較去歲增收十分之三則南滿中東兩路之運輸當隨之盛旺將來新穀上市必非常繁忙原有貨車當然不敷應用東鐵添造新貨車二千輛之議已提交理事會所有舊車均分別改造三十棚各工廠旬日來甚形忙碌滿鐵則赴造貨車三百輛已令沙河口工場建造計無蓋車每輛六千元有蓋車七千五百元總費約在二百萬元左右現有無蓋貨車三千八百輛有蓋貨車二千六百輛其他車棠車二百五十輛共六千六百五十輛向來有蓋車概專運特產故昨年輸送量達一千六百五十萬噸無蓋車內有一千輛專運石炭出廻數增至一千七百五十萬噸似覺優異今秋營業如何即視其運輸力之強弱東鐵收買洮昂路不獨隱寓吸收西南特產之意實與滿鐵爲新產抗爭也▲

插血爲盟 十一兄弟

十四日晚順承王府決定安國軍各將領重換蘭譜情形。已見本報。玆據確息。結拜之事。雖由順邸所協商。但拈香之期。係十五日在潘宅舉行。屆時各將領確設案拈香。由吳俊陞宣讀換譜之詞。插血爲盟。意氣激昂玆探誌其人名次第如左。

吳俊陞。張景惠。張宗昌。孫傳芳。張作相。韓麟春。楊宇霆。湯玉麟。高維嶽。褚玉璞。潘復十一人。並聞其中張姓之蘭譜上均寫異胎同根字樣。

大哥。吳俊陞

二哥。張景惠

三哥。張宗昌

四哥。孫傳芳

五哥。張作相

六哥。韓麟春

七哥。楊宇霆

八哥。湯玉麟

十哥。褚玉璞

小弟。潘復

○馬總辦催解罰辦

禁煙局馬總辦以各縣分局收入之罰欵前曾通令每月月終掃數解繳以資辦公詎查各分局仍有未能遵令解繳者令將所欠罰欵迅速解繳

▲哈爾濱▼

○理事會將開會議

東省鐵路理事會關於路欵存放平均用人及教育權移管問題各任督辦雖抱解決之意但終未達到目的頃聞呂督辦接事後以問題重要故擬本月內開理事會議解決懸案云▲

○東鐵理事長近訊

東省鐵路代理理事呂維東升充督辦遺席呂與一般人均願理事劉哲升充但劉氏性與人殊去就不定而此席又不便久懸因之安國軍內部要人有荐趙連琪升充之說按趙氏前充京議員現任京中要職能否成爲事實俟訪再誌▲

○松浦鎮出放街基

松浦鎮市政局局長高雲崑玆爲發達松北計特將街基一律廉價出放計每一方丈頭等者大洋七元七角二等者五元五角三等者四元五角分三個月將價交清聞承領者大有人在將來松北發達可操左券云▲

○特區學校暑假期

東省特別區教育管理局玆因時交暑期各校暑假之期亟應擬定以便遵從計本年二月廿日開學按每期五個月之教授至七月廿日適爲五個月惟七月十日已值炎熱之期勢必變更約至七月十五日定行放假期爲一個月云▲

▲黑龍江▼

○籍監督因公晉省

湯原縣知事籍國珍到任三載視民如傷不怕死不愛錢之聲譽實堪與木蘭監督成公相伯仲玆因某項公務必須與當局接洽方敢施行故於昨晚乘車晉省云

▲營口▼

○商中校改爲縣辦

本埠前科商校改爲商中學校係當地士紳籌集各種義捐所籌辦一切校務向歸士紳經理頃該校代理校長姜伯呂（前教所所長）爲統一職權計呈請縣公署請將該校收支經費等項改由公欵

▲撫順▼

○電話局三次增價

撫順電話局前因錢法毛荒諸物騰貴曾將電話月租及長途各費增加二次近因物價飛騰日甚一日若不再行增加仍不足以敷開支該局復邀集臨察員及農商會長等會議結果擬由六月一日起將月租費十二元改爲廿四元奉天長途費改爲三元六角永陵長途費改爲三元其他架設移機改機各費及押欵等均照原數增加一倍至通話外縣者按奉天電話局長途價目核收云

▲大連▼

○滿鐵社長決辭職

據東京十七日專電滿鐵社長之更迭已成事實安廣現社長待出席二十日之股東總會畢暫先歸任然後再遞辭呈又電安廣滿鐵社長日前面謁田中首相彼此皆有諒解廿願自動辭職擬俟出席股東總會與東方會議畢即行歸連與各界告別正式呈請辭職云

○兩市議員懇親會

旅大兩市市會議員定於本月二十五日午後一時在老虎灘嘯月開懇親會同時并舉行圍棋及麻雀等競技會以助餘興云

○錢鈔組合又開會

大連錢鈔組合取引所爲答覆錢鈔信託增加手數料委員會議決案問題於十七日午後三時半又開評議員會協議一切云

○孫部帶手槍來連

孫傳芳軍第三十混成旅第一營陸軍少校簽瑞卿年二十七歲於十六日自青島乘十六號共同丸來連帶從者六名衣內藏有手槍子彈被水上署查獲當即沒收查該軍人係已退伍者云

▲安東▼

○日中將來安視察

日本軍事參議官陸軍技術部長陸軍中將鈴木孝雄氏前由水路來安查視南滿沿綫駐屯軍業已查畢日昨午前帶同隨員乘車過安返任地去矣

○監督局長同赴營

本埠海關監督姚營元緝私局長黃敏舒於日昨晚車聯袂由安東驛搭乘安奉線車赴營口關係視察鹽運使之壽云

▲蓋平▼

○奉令組織搜查隊

省城警務處爲保安地面籌備夏防起見令飭各縣組織搜查隊即以縣署科長爲隊長以各區區官爲分隊長搜查辦法分爲四項（一）無業遊民分爲教養兩途監視事項（二）通匪濟匪窩匪之戶嚴爲究辦事項（三）烟賭邪教棍徒之拿辦事項（四）調查村屯戶數以作編訂戶口之根據事項縣公署昨奉此項訓令後當即著手籌辦矣

○令禁止銅元出境

縣公署昨奉省令略謂近來市面銅元異常缺乏查其原因多被高價販運出境遂致市面流通輔幣頗受妨碍極應嚴行禁止嗣後如有携帶銅元出境數逾一千枚以上者即行沒收其有謀利之意者並將人犯嚴行懲處等因縣長奉令後除令行商會警所一體嚴行查禁外並於日前布告周知云

▲孫家台▼

○各界歡送日署長

本驛警察署長佐佐木氏任職已經數載積勞體弱無意官場已萌退志當蒙上峯允許於十八日午後二時二十分搭車南上是日中日各機關主腦咸至站歡送鞭號齊鳴頗極一時之盛云

▲桓仁▼

○各界公保大隊長

桓仁警察大隊長張景超前在保甲所長任內對於剿擊胡匪保衛地面頗著成績商民倚若長城嗣因警甲歸併經紳民極力保留委任爲桓仁大隊長該隊長以桑梓攸關於剿匪事宜仍然不遺餘力上年冬因寬桓交界之處胡匪嘯聚該隊長親自日夜查訪至舊歷年底破獲匪首文好等五名並起獲各式槍械二十餘顆及贓物等件現經闔邑紳民各界首領暨八區區長咸以張景超勤慎職守秀績卓著不容泯滅聯名呈請縣署轉呈上憲破格錄用以勵有功云

▲四平街▼

○禁煙局會議收捐

梨樹禁煙局長安懷仁自上月間將總局遷移本街後對於禁煙藥店及領證吸煙者無不和顏勸戒昨十六日招集全縣七檢驗所長來局會議謂時值煙苗茂盛令各所長派妥員下鄉調查收捐聞每畝收捐奉大洋三十元分兩期交納現收十五元其餘俟煙土成熟再行完納云

▲西安▼

○各界恭送十五團

駐紮西安縣東北陸軍第十三師三旅第十五團前者經張師長張旅長轉到極峯命令整裝待命以備開防褚團長奉到斯令後分知各連一律預備以免臨時忙迫事經各界聞知以該團自到安邑以來上至軍官下至軍士對於各界所處感情異常融洽該團軍士能如此嚴守紀律皆由各長官訓練有方之所致經官商警學紳各界人士與張又籌旅長送軟匾一方文曰（當今韓范）與褚團長送軟匾兩方其一文爲（軍人模範）其一則爲（東北干城）軍旗兩桿旗上各一褚字官商學警紳各界首要人士與褚團長及全團各官佐合攝一照以作紀念現該團敬候上峯命令開防云

○周視學報告學務

西安縣視學周伯翔以暑假轉瞬即屆所有學校辦理情形及各區學校視察所得之狀況應行指導及改進雖當時加以指示俾各校教職人員有所遵循然際玆暑假時期應作一小結束近將全縣城鄉各學校視察完竣將以上情形繕具報告書兩倍一份呈報教育廳一份呈送縣署俾縣廳各長官鑒核備案以便存查云

○李局長赴省會議

禁烟局長李長祚頃奉總辦命令謂關于禁烟前途之設施計畫有招開會議討論之必要仰速來省與會等情李局長奉令後當即首途前往矣

○禁烟局招開會議

禁烟局長李長祚爲施行禁烟之新計畫于十六日招開會議各所長均與會所議事項爲復查烟苗禁止開燈懲重稅欵云

○四中隊將次編成

京奉鐵路保安警察總隊擬在錦縣成立第四中隊以厚兵力該中隊長于旬日前到錦着手籌備招募事宜刻已募成人數將次編成云

○梅委員丈地歸來

清丈委員梅香林因齊家祥王永森等地段界限不淸發生糾葛前曾親自帶領繩工馳往地段實地查勘俾明眞相以便核辦玆聞該委員歷時一星期將雙方界限秉公劃分淸楚毫無偏倚兩造各得其平不久即將寢事云

▲綏中▼

○秤捐變通繳納法

縣公署現以境內各種秤貨捐向歸商會包繳玆因錢毛物貴原訂捐額過少兼以商會墊欵維艱故訂自七月一日起所有秤捐歸各商號直接隨時報納以省手續當於十八日評列秤貨名目佈告商民週知云

▲餘積屯▼

○籌備歡送倪廳長

檢察廳長倪鳳山奉調爲洮南檢察廳長已誌本報玆聞該廳長已將經手案件交代淸楚訂于二十日首途北上地方各界刻正籌備一切歡送事宜云又訊云十九日午前十一鐘由公議會發起在車站月台上及馬路沿邊搭起悲餞行旌彩棚十五座並用彩色電燈鉗以悲餞等字藉表歡送之忱云

○關會長來錦任務

義縣商務會長關敬民于十七日來錦聞其任務一爲該縣人民請求賑糧一爲本邑張知事長公子完婚賀喜云

○商會長暫不改選

商務副會長因病出缺例應改選經商董會議以副會長魏振剛商務老手且熟心會務允宜推爲臨時正會長主持一切所遺副會長公推楊靜宜承乏云

批示

◎鎭威上將軍公署（十八日）

▲鄭沈氏　呈爲故夫鄭福祥陣亡請給卹金由批俟原隊呈報到署再行核辦

◎省長公署（十八日）

▲周德祥　呈爲柏慶林飛照盜地案請維持行政成入命由批應即逕向高等廳調卷

▲趙子哲　呈爲價買局地延不撥段等情懇分飭縣局核辦由批仰通遼縣查案

◎交涉署（十八日）

▲馬起山　呈爲日人山口咬使韓人挖地放水毀田請查辦由批查明併案勿得稽延

◎教育廳（十八日）

▲楊德恩　呈爲解多魁案追加理由批仰撫順縣知事併案查明擬辦

◎高等審判廳（十八日）

▲郭達存　呈與李時才因地畝涉訴上訴由批月之十八日開庭審理

◎實業廳（十八日）

▲于德華　呈請派員重查控案平均分水等情由批將全河封禁尙未曉瀆

◎清丈局（十八日）

▲蔡文祥　呈爲已報禁荒致被奸人捏作河淤希圖朦報請將案註銷由批仰李委員秉公澈查報奪

▲福厚堂　呈爲再陳理由事實懇請併案飭查由批仰該員會同催欵員勘明

◎瀋陽縣公署（十八日）

▲佟景元　呈爲劉廣順開闢荒私挪官道由批仰該管區長查明報奪

◎市政公所（十八日）

▲張景奇　呈爲請領建築証由批無碍交通應予照准

冠蓋往來

▲闞朝璽十九日赴京

▲馬龍潭十九日由哈來奉

▲于芷山第八師長十九日赴京

▲井上滿鐵學務課長過奉赴連

▲蜂谷日駐奉領事十九日由湯崗子回奉

▲朱子銘東北海軍陸戰隊分隊長十九日由哈來奉

▲日下日駐奉特務機關廳十九日由湯崗子回奉

▲杉田日第十四師團經理部長十九日由遼來奉

▲波岳爾（東鐵技師）一行六名十九日由哈來奉廿日赴撫定廿一日赴連

▲荻野太駐開原日警署長十九日來

特別廣告

天氣　奉天　南西風　陰似降雨

大豆	十四元五角〇分
豆餅	二元〇角〇分
豆油	十八元六角〇分
碗豆	十二元〇角〇分
粳子	十三元〇角〇分
谷子	八元六角〇分
粳米	卅一元〇角〇分
元米	十五元〇角〇分
小米	十八元〇角〇分
現實銀每兩換小洋	十五元〇角〇分
足金每兩換小洋	五百四十元角分
赤金每兩換小洋	五百四十元角分

京奉　▲北京奉天間▼　▲四鄭綫▼　▲吉長綫▼　[illegible]

順承王府喜氣盈庭
來賓往來如織

祝賀歟 獵官歟

北京十八日通信。張作霖決就大元帥之職。大元帥與大總統在名義上雖不同。在事實上固無異。其得意可想見矣。張作霖之心情果何似乎。

順承 王府內當如何熱鬧乎。實屬一有興趣之問題。昨(十七)日午後四時。記者等乘汽車往觀順承王府。是時酷熱。雖乘汽車。亦屬苦事。然切一見張作霖之。

喜色 故催汽車夫速去。至順承王府前。見正在修理大路中。院內來客如織。汽車啟門。其中當有來祝賀者。亦有來獵官者。

余等至號房。請其通報某要人。謂余等求見。閽者引至客室。

適見 楊宇霆及吳外交處長在左側與來客等密談。余等坐於右側安樂椅上。等候許久。始見某要人出來。見其不甚有喜色。余等謂張大帥已為大元帥。我等特來。

賀喜 某要人答稱。『此係既定之事實。不過至今始實現而已。不足為奇。』然順府內之空氣。甚為緊張。自衛兵至侍者。莫不喜氣揚揚。大抵彼等以為大帥一就大元帥之職。必有

賞賜 也。余等交談中。倏然見一中等身材若華服者。與一身材魁偉者同入客室。與楊宇霆略為招呼後。即入楊氏之總參議室。楊氏亦起立而去。後聞中等身材者為孫傳芳。身材魁偉者為張宗昌。張宗昌精神

飽滿 衣水色之華服。且行且笑。張氏無論何時。均有喜悅之色。彼等同入一室。大約係開會議。記者若有透視術順風耳。則必有難得之材料到手。可惜無此種神通力。彼等

緊閉 室門。其中現象。殊難揣測。後見有二外人入室。以未來外長自許之吳外交處長。一見即起立握手交談。立即導出室外。聞係法國武官。來訪張作霖者。余等以其

甚忙 不便要求會談。不得已告辭外出。時正殿之大鐘。已指午後五時五分。將近黃昏矣。

東三省雜報

△奉天▽

禁止登城
城牆之上極為危險無論何人禁止登城迭經警廳早有通令乃一般無識之徒屢有登城者又有幼孩時在城門之上伏視吐痰實與往來行人大有關礙警廳特令守門崗警如若有人登城無論老幼一律禁止云

堆積大車
奉海鐵路奉天站東山咀子附近地方有新修房屋一所尚未標明何用但見門之兩傍堆積各式大車以百輛計且敝破不堪使用聞多係上年征集而來者云

請緝逃兵
熱河都統處第十一師師長湯玉麟現因所部兵士私逃十三名事關軍紀特請總司令部通令各縣知事及警甲所長嚴加緝捕以免遺害地方云

准恤警士
省會警察廳巡警劉春延因公殞命已由該廳呈請警務處准給一次遺族恤金以資鼓勵云

醫院擴充
商埠地北市場華盛醫院主人趙連璧為擴充營業以酬就醫之雅意特購到大宗治療器具及藥品並將內部大行整理用圖發展云

飭緝逃匪
高檢廳頃准遼陽地檢廳之請特令各地檢廳暨各縣知事通緝在遼陽八區當家窩棚村東用槍擊斃無名男子之逃匪以免漏網而重人命云

獲匪送懲
城東九站警察所日前捕獲胡匪楊某一名當由腰中搜出手槍一支賊物若干訊供為匪不諱特於昨十九日押解來城交軍法處懲辦云

是否拐帶
昨十八日下午五時有少婦一名年二十餘與一男子同在小河沿某飯館吃飯經飯館堂櫃看似拐帶當報小河沿警察分所將該男女帶所訊問結果如果尚不可知

捕獲竊賊
有竊賊王某於十九日下午八時餘在大西關下頭聞入趙姓院內行竊不意趙某由外歸來撞見當即捕獲送交警署轉送警廳罰充苦力云

△黑龍江▽

拾物招領
呼倫貝爾鎮守使張明九之夫人秉錫氏日昨赴遠衛照像館攝影旋即登車返邸中途落遺石耳環一枝價值不貲自謂既失不可復得矣乃警察三署第三分所警士李景明出勤行至該館門前拾得所失耳環詢悉為該氏遺失之物當即報告通知招領夫人見物擬酬銀金而李警士以警察職責所關力辭不受知者莫不欽該警士品行高尚云

△營口▽

火警續誌
埠東青堆子三明火柴公司十六日午前十一時四十分許偶罹火警茲據調查起火原因係該工廠內之溶化硫磺鍋爆發致火勢大作頓將房屋株及該廠本自備有消防器當督飭工人竭力灌救詎火勢正兇急切難撲致將庫房中所貯存之鹽酸加里巡着轟然一聲響若百雷火鴉飛舞延及全廠時該廠女工有被擠受傷者三名燒傷一名死者一名聞此次計損失奉洋廿餘萬元云

三妓從良
平康里迎春一等秀雲書寓妓女秀卿因與押客王某相戀當由王為之脫籍載以繡轎赴嘉突聞該院妓女紅玉春鈴亦與押客李張相戀梅紅帳裡備甚繾綣枕衾盟深嚙臂同情相感同病相憐乃分贅金屋用時阿嬌日內李將攜紅玉張將攜春鈴俱去此後雖落花均各有主然一般與妓有舊者恐停驂該院時興慘綠重來小紅安在之感矣

車夫被劫
十六日晚十二時許有馬車夫王某者在埠之裕仙茶園門首拉得座客五人云赴牛家屯講明車價洋三元詎車行抵新市街北該乘客等竟將車夫王某按倒大肆搜翻當將王一日所獲之奉票七元搶去而逃王以錢數無多亦未報警自認晦氣而去

△撫順▽

戶口漸增
埠東新撫順街市之建築已多數落成是以中日戶口逐漸增加茲將五月末日各國人戶口數目列下計日本人六百零八戶男一千二百二十三名女一千零四十五口朝鮮人一百三十戶男三萬五十三名女二百八十二口中國人六百五十四戶男九百二十六名女七百五十五口西洋人二戶男五名女一口統共一千三百九十四戶男女六千六百一十一名比較四月末日增多八十八戶五百零八人云

△安東▽

捉獲私鹽
本埠緝私局所屬趙氏溝分卡助理孟希孔現在管內查獲韓人私鹽犯三名並鹽船一隻計私鹽三十四包約五千餘斤於日昨解送總局將贓鹽沒收外日內將韓人引渡日警署罰辦云

墜江遇救
本埠江岸大龍口地方停泊之載豆槽船日昨午後有苦力向下卸載內有一苦力身體薄弱負豆袋行至橋中力不能支張皇間墮於江中幸經人入水撈救未致殞命亦云險矣

△大連▽

冒充訪員
有莊河人于化南者混跡連濱為日已久不事正業游手好閒並冒充某報社訪員到處滋擾藉端敲詐近被警署查知嚴行拿捕于已聞風逃匿無蹤矣

資送游民
大連警察當局為求地面安靜計屢在市內外搜捕無業游民資送原籍由魯同鄉會發給船票十七日又捕獲游民十八名當通知該會發給船票附乘永利船運往芝罘云

△普蘭店▽

緝獲逃犯
復縣一區管內無賴荊盛禮年三十三歲不務正業無惡不作本年三月間曾被一區警所提獲送交瓦房店審判廳懲判徒刑一年陽曆五月十四日在教養工所工作間脫逃無蹤四處搜查終未獲得昨十九日瓦房店十二監獄看守長遂國恩率警兵一名至本埠警署掛號過境搜查逃犯竟在同仁街聚仙樓對門之某打鋪捉獲當日解犯歸瓦云

丟失包米
本埠豐榮街福生油坊租得久壽街天和油坊之倉庫置有包米三火車昨十五日視察倉庫始發覺丟失包米三石五斗未悉何人竊去當日報告警署請為搜查云

設同善社
設立同善社原為規勸同胞向善本埠士紳特由大連同善社請到林維周來埠佈道於日昨滋費十七日呈請官署許可假於盛興號前施粥場之瓦房為佈道會場云

△蓋平▽

催解雜稅
縣署昨奉省長令開各縣雜稅按月解繳早有定章能遵章清解者固屬不少而任意勤用還延不繳者亦有多處現在諸款甚夥為此通令各縣務於月內速將雜稅款項掃數解清勿再玩延干咎等因石縣長遵即照辦云

△騰鰲堡▽

溺死餘聞
長崗子喬成文之長次兒媳曾於上月負氣一同投河溺死祇得長媳蘇氏之屍業誌本報今據該處來人云蘇氏娘家聞信當即興師問罪嗣經某人調說私下了解喬家延僧念經三晝夜厚加葬儀以為死者增榮但蘇家必令同死同埋須得次媳解氏死屍方准掩埋故喬家門外仍停紅棺兩口喬子出入見棺即哭花洋若干人財兩空喬家頗悔當初然蘇家亦須令其埋葬使死者安穸否則死者已矣生者何堪況天氣日熱炎熱瘟氣四溢不獨喬家再受摧殘及長崗子一村亦未必不惡此氣也於死者何補焉

妓女從良
東街某染房執事盛某內妻故去不堪寂寞遂在數山市場識一妓女蘭花貌頗不惡一見傾心慰愛情股枕逸私語訂白首之盟昨十六日聞盛某已用洋四千為該妓脫籍此後名花有主不許遊蜂問津矣

△孫家台▽

商舖易主
本驛檔商公興油坊設立已三載有奇前因股東江省東北實業公司改組故將該號收東所有房產鋪墊已全部兌與廣信公司劉已委王品方為管理接收經理矣

△四平街▽

校閱警甲
梨樹縣警察所長郭連三十七日特派教務員趙仲三來街到警區保甲校閱一週次日乘四洮車赴三江口校閱云

定期演戲
市街商務會為與隆地面起見現與四平舞台戲班批定合同定於廿二日開演野戲十天各小本營業者均赴戲場佔領地皮

△衙門台▽

一網打盡
昨由茂林站來人云警察六區關區官侯巡官陳巡記長及分駐所王巡長關巡長概被警察所長傀押在案夫該區官長以及文案不無玉石之分一旦俱焚似有可疑結果如何訪明再誌

石女奇案

(上海)浦東黨家渡邱家宅九號楊成生之子金濤。認娶龍王廟北首小花園張榮華之女為室。嗣以發覺新婦係屬石女。難期生育。迭經挽人向岳家退婚不果。楊姓遂延秦聯奎律師向地審廳提起控訴。並請賠償婚娶時損失各費。曾於上月廿八日傳訊一次。被告楊氏不到。十一日下午二時。又屆第二次開審之期。除原告楊金濤准時投廳外。當事人室中。尚坐有一穿直羅長衣。頭覆巴拿馬草帽之魁偉男子。為浙江路一百八十一號蔡順泰包車行主蔡慶濤。即為金濤之師。傍坐兩人。一穿白綢旗袍之中年婦人。一垂長辮。御黃底間以水仙花狀之衫。下穿條紡褲之妙齡女子。為蔡慶濤之妻女。均為觀審而來。金濤則著黑羽毛紗長衫。面容較前更覺瘦削。其父成生。以乃子婚後虧欠較巨。於本月七日。赴南京龍潭中國水泥廠作工。故未到案。由其寄父韓某偕同到廳。楊師蔡慶濤。為人頗豪爽。語記者云。金濤入余店學業已十餘年。毫無惡習。去歲結婚之前。曾向余貸百金。據云如有羨餘。當先歸還一部。詎前後費去九百餘元。而向莊及南貨店之欠債。猶未能還。此子自去年十一月十三結婚。至十六日即行到店。余以其成勤於所業。初未之疑。越半月復返時為傍晚五時。渡浦而歸。詎至七時。又見其到店。埋首工作。如是者數日。余意年少新婚。無不戀戀閨闈間者。遂疑及金濤夫婦殆以偶爾失和。遂致反常。因囑內人徂間婉勸。詎內人勸導之初。金濤默不置答。旋竟掩面涕泣。盤詰再四。始云新婚之夜。向婦請求交合。婦托病推辭。後半月復請。仍照前說拒卻。時正天寒。每睡必不肯脫去棉襖。金濤疑心頓起。以為乃妻張氏婚前或有外遇。因直截以此意詰之。張氏嘆曰。能如此。反可與子偕歡矣。金濤不解。因戲語曰。汝殆為雌雄耶。婦曰。頗近似。金即以手探其下部。果不謬。試與之交。又久不獲進。第以顏面攸關。不願聲張。迨至年終。金濤辭妻至店中吃年飯。以時晚不及歸。與小女同榻。小女以張氏褻衣太窄。有礙呼吸。勸其以後裁製新衣。可略放寬。婦俯首微語曰。已習之矣。不圖其面頰之過耳也。惟以當時金濤尚未說出。且張氏身碩而肥。類健婦。小女亦不疑有他。及至今年二三月間。始為金濤之母得悉。與其兩女(金濤之妹)掩入後房。(按金濤之父為小工。家僅一室。分而為二。前半由老夫婦及兩女居。後半為新房。)由金濤將張氏從後抱住。乃母又妹力褫婦褲。則所謂新婦者。胸部既完全平坦。其形反不如壯男。以發育之男子。尚有乳頭高凸也。而其陰戶之下部叉絕平。育道奇狹。始知確為石女。以金濤為獨生子。賴之嗣續。娶婦如此。於以大驚。向岬宅交涉退婚。又非贍養不可。楊父成生以負債已多。因之大憂急。幾欲覓死。金濤亦惟整日流淚而已。余(即蔡慶濤自謂)乃代延律師庭聲訴云云。蔡語時乃妻亦時復嚴言作憤々不平之語。又據蔡友到廳聽審之王振川醫生云。此婦確為石女。其陰道與子宮合而為一。實則並無子宮。因之內部肌肉突出。不獲交合。設施以手術將此肌肉割去。雖可交合。但絕不發生育。且女方亦無情興可言也。至三時半被告楊張氏等乃代理律師金煜聲媒證等。均不投到。承審推事官趙振海。遂開第四法庭審理。當傳原告楊金濤到庭。問曰。自上次庭訊後。曾否在外和解。答未。問爾目的是否仍請離異。答是。問爾要求離婚之理由與前次所供是否一樣。答同。問爾要求楊張氏退還金銀首飾。有無證據以資證明。答有發票為憑。問爾前云將此項物件交與媒人。但媒人能否到庭證明。答我方媒人可到。被告方面。則難料定。訊至此。問官諭謂今日被告及證人均未到庭。仍不能開辯論。原告律師遂要求庭上命令被告即行到庭。免致拖延時日。官云被告不到。容有不方便之處。但終須媒人到庭證明是否石女。方可明瞭。遂宣告退庭。候再傳集審。

△綏中▽

包辦毛血
縣公署以縣城及前所前衛等處經人包辦之豬鬃毛血截至六月底已屆期滿應另行投標包辦遂於十八日張貼佈告曉諭人民訂自六月二十日起至二十五日止在地方公款處設匭投標以資包辦而重公款云

△錦縣▽

更易巡長
本城警察四區八家子分駐所巡長李伯泉近因輿論不孚當被黑信揭稟聞內容約十餘條其最重者為孀婦再醮原媒侵蝕身價者二一被告發一被偵知該巡長不但追繳原款且又罰洋若干悉歸自肥經區派員查實趕將該巡長撤調遺差以馬雅亭接充云

誘綁腳車
本城西關小車行為腳車搬某之所節前有票匪三人借坐王老根之二套輪車赴虹螺峴腳價議定即行出街不意行至中途三人各出手槍喝令將騾卸下綁同車夫前赴賊巢而去炙得贖耗款洋五萬元究竟王姓能否如價回贖容訪續誌

區官盟會
本城警察四區陳區官於拾六日邀集全城堡一帶村長副暨各首事三十餘人在南街鹽春樓盛張全席四桌大事宴會聞係官紳聯盟以冀遇事融洽云

△洮南▽

好雨知時
洮南縣境數旬無雨土質乾燥五穀枯乾月之十三號晚九句鐘毕狂風頓息陰雲密布須刻間大雨淋漓十四號夜又大雨農歎於野商歌於市咸云好雨知時云

局長晉省
洮南縣稅捐局長鍾新古因有要公於六月初搭四洮火車晉省面謁上峯會議徵收進行事宜聞公事完畢不久即行返局云

△彰武縣▽

白晝搶劫
本邑北門裏住戶楊品盛家道殷實十四日因該家人赴外串親留其兒媳在家看守並求其姪媳為其作伴午前十一句鐘突來胡匪二名越牆入院聲稱找該家管事人某該婦云未在家說話之間匪已進屋遂即將門關閉用繩將該婦及媼均行綁上並用棉花將嘴堵上大事搶掠計搶去馬四匹大槍兩枝手槍八音槍各一枝奉票一千餘元現洋百餘元並用刀將該婦腿部扎傷事畢遠遁及該婦挣脫綑綁往報警所匪已逃去多時矣青天白日之下竟敢在城內强搶該匪之膽可謂包天矣

△餘積屯▽

砲團待發
砲兵第二團團長楊恩祥奉令出發已誌本報嗣因苦無車輛延未成行茲于十五日路局已將三十噸車備妥三十六輛該團即將應用軍械等物全行裝載明日即行西上云

烟稅增加
稅捐局前奉財政廳命令施行紙烟稅每盒貼票四厘茲聞日昨又奉到廳令將紙烟稅增加為八厘云

提成充賞
警甲所長陳榮煊對于人民之違警者皆送法廳依法處罰所罰之款例有警甲二成茲聞審判廳將警甲應得提成之罰款共計二千餘元發交警察所陳所長為鼓舞區員起見將該項罰款如數發賞各辦案人員以資激勵云

電燈光放
電燈廠因限于資本縮小辦理以致電力不足放光覺暗自經楊馬二經理接辦後增加股本改換鍋爐故近來各戶及沿路之燈光異常放大云

收入遞增
禁烟局長李長祚對于禁烟事宜辦理有方因而稅收月月長增茲調查該局成立之第一月份收入為三萬元第二月收入五萬元第三月(即上月份)收入遞增至七萬元有餘云

發放佩刀
警甲所長陳榮煊以警察服務應有佩刀捕繩有補實用不容缺如故特備款呈請警務處發給佩刀六十七柄捕繩一百條警館三百個勤務日記三百本於日昨分發各區應用云

賀客盈門
本月十八日為張知事長子與吳香城女士結婚之期喜堂高懸彩幛賀客絡繹不下千人門前車水馬龍倍極熱鬧云

△盤山▽

販土被罰
禁烟局稽查劉子慶十七日下午四句鐘在車上查獲土客王連陞一名係朝陽人販來烟土一包劉稽查立即將其帶局照章罰奉大洋二百一十元該罰款即解總局云

△通化▽

江街放賑
救濟難民一事各處一體風行臨屬之八道江街區團一小鎮耳商戶數十家居民數百戶兵劫匪患日顧不暇而亦發起難民救濟會與收容所其惻隱之心實屬有足多者

山水暴發
城東三道江某姓家人七口(有謂十二口者)初九日大雨雹之夜入將就寢山水忽來一家人順流而去茅屋三間亦一椽未賸云

河壩應修
城後小河水淺而常有泛濫之虞大雨一來居民受害昨年本段民戶分別出資曾修石壩一道前日大雨壩已傾場若不急圖補修難免發生不測有保民之責者盍飭該段兩岸之居民赶速籌備補修先事預防但施工之計畫須經明事者之指點祇求堅固勿騖虛名也可

雷殛楊樹
雷殛劉姓家之榆木板已誌前報茲又查得東壩濠外楊樹林內之楊樹一顆十一日亦被迅雷殛碎云

警官盡職
北路訪員報告金川之第三區為哈泥河大荒溝警區之所轄棒猛未開素為匪藪自區官與顏塌羽巡官接事以來防堵極嚴從無匪患近又在街北建築炮台一座以資先期預防云

△農安縣▽

賣違禁物
農安北街某姓夫婦以開設雜貨小舖為名私自開燈賣烟查伊原係敗家子又濫交不擇賢愚以致家產蕩盡僅剩鴉片煙一瓣後經人誘入嗎啡陣由是開燈供客售賣洋煙或針刺嗎啡終日煙友嗎啡客絡繹不絕後被房東偵知恐受池魚之殃當即逐出伊乃改變方針明稱開小舖遷移至北街希冀掩人耳目暗實售針賣煙舊業未改刻下顧客趨之若鶩當此禁令森嚴時警察呂所長最恨此輩不時親自查察盡法懲辦彼輩久不犯案想係天神默佑歟

△賓縣▽

堵擊逃犯
賓縣武裝馬步隊長張慶雲隊長張魁武日昨奉令帶領馬步全隊出發赴其任務為同賓縣罪犯越獄盡數脫逃昨奉上峰通令恐騷擾鄰境是以縣長令該隊長等帶隊防堵就便查緝以免擾害治安云

犯煙被獲
賓縣城一區警察奉警所命令按戶勸募奉天海城縣災民之善捐日前寫至北門裡住戶趙二寡婦家勉強助洋一元彼時無錢緩日再取日昨該區派警至趙家取錢孰料正遇趙寡婦之女私吸鴉片當即抓獲帶區備文送所現已取保候訊如何罰辦容訪再誌

雨貴如金
本邑約有十數日不雨甚覺乾旱農家盼雨心切昨十三日早四鐘時陰雲四佈細雨紛紛直至午後六句鐘方止說者謂此雨如降金錢無異云

△依蘭▽

人財兩空
本邑直東向前街住戶阮福因入山打獵積有餘資年逾而立尚未受室前月託媒聘韓姓十九歲之女為妻身價吉錢十二萬吊於月之九日迎娶次日新婦即得暴病十一日已嗚呼哀哉婚喪二事均在三日之內知者咸謂其人財兩空云

△樺皮廠▽

兵匪難辦
本街東北二十里之張相公屯十六日午後四鐘時遠聞號聲由村東進來陸軍步兵十九名槍械精銳內有着軍官制服者二名帶有小號四支視之軍規極為嚴肅分散各住戶聲言晚發衆戶以其戎裝整齊深信不疑慇懃招待匪請各戶當家人談話偽言余等『匪云』係由省來此剿匪前搶李振岐之匪人已擒獲供出諸位有通匪嫌疑請走一趟能未容分說概行縛起計綁去何萬鎰等三人並何萬盛韓顯趙發何萬林何文從容向東竄去比及事主來街到警隊報案保安三隊謝隊長暨警察佟巡官率隊跟踪追緝云

冒充被獲
駐防本街保安三隊謝昌齡隊長率隊游擊在八台嶺查獲冒充上尉連長張海亭一名軍械軍服皆備並有七檔手槍一支騎馬一匹十五師偽公文若干件供認冒充軍官詐財不諱於日昨(十六)備文解送軍署軍法課法辦云

△五常縣▽

新兵停募
黑龍江暫編陸軍步兵第一補充旅一團二營招募員朱耀昆來五招募新兵攜帶班長那醒東晝夜勞苦不惧風雨對於齊民無不笑容可掬現已招集齊楚於昨十五日回旅云

△新城鎮▽

丟失公款
富錦縣第四區保衛總團催餉員曲運昌催收公款吉錢八萬餘吊攜在手提包內係在本團官房存放曲運昌於日前回家辦事偶患小恙在家調養廿餘日待病好旋團視之提包被人用刀拉破內攜之公款八萬餘吊已經丟失當報告團總詳細究查該團總曲紹福似乎知若罔聞並不究查亦不過問查該團官房除團總曲紹福文牘曲子綿外人足罕到皆云此項公款丟失真奇將來不知何人包賠焉

不顧信用
本鎮商家福興號素與木梓把頭王顯子交往甚契冬王顯子賣與油坊德增祥木梓四十綑價款當時使去言明今年開江之際交付木梓詎福興號担負承保立有字據上蓋該號圖章現已開江月餘木梓亦未交到昨九號德增祥尋保人福興號追索該號執事陳級三橫不講理兩造因此口角嗣經傍人從中調處徒德增祥吃虧按八扣交付木梓了結云

櫃夥潛逃
本鎮馮家爐去年開張東夥四人生意頗稱得利月之十號馮某赴江沿辦事當囑櫃夥唐松山看守該店某視之屋內無人陡起歹心用刀將錢櫃撬開內有官帖兩萬餘吊如數入飛當即潛逃待馮某歸時不見櫃夥正在犯疑間視之錢櫃已開內存之錢如數丟失始知被唐某竊偷當經四處尋找杳無蹤跡云

△泰來▽

監督赴奉
本邑監督張勸楊雨亭率區巡官各隊長帶同長警齊於十七日搭洮昂路車赴奉警察所長至車站歡送至赴奉之內容不得其詳云

龜頭犯規
泰來南街各妓館平素所賣盤客江錢四百吊局客八百吊較他城鎮大埠特別昂貴為此官家代擬規則數條以期與通市面盤客准賣二百吊局客准賣五百吊一日有張某客人至龜頭張瞎子所開妓館福樂堂同友治遊開盤畢竟留奉大洋十元每小洋一元核錢三十吊計共三百六十吊因而客人向之理論伊竟置若罔聞尚以願意給字樣損客該張某以為繁氣難受乃至中區將該龜頭張瞎子呈控經中區任區官傳訊以當龜越規判斷該龜頭亦即允服嗣經二十一團諸位副官保出張龜頭分文未化即行結束云

278

長生不老術
人類未來之福音　醫藥界之新發明

長生不老之仙藥　東亞各國伊古以來　皆有此種傳說　而一般人之欲獲得此長生不老仙藥之心理　則又無論東西各國人士　八九相同　不過空存此種願望　而苦實現之無遂　今幸有維也納大學教授生物學研究所々長斯泰因納哈氏　研究一種返老還童法　而使人遂其長生不老之希望現己從許多方面証明其完全成功　此種醫藥界之發明　實人類未來之福音也　據斯泰因納哈氏研究所得說婦人之卵巢　男子之睪丸　所分泌之生活素實爲身心活動之根源　而人物之衰老　即由於生殖腺之分泌作用減退或停止　反之欲圖　生殖腺健全　而使其分泌盛旺　則百歲老人　其活動力與二十歲之青年等　敝公司即本此理創製來福片　來福片之効用　專治陰虛　腎虧　精薄　精冷　陽物萎縮　舉而不堅　遺精　夢洩　滑精　見色流精　小便頻數　尿管滴漏　手淫過度　精腎渴衰等症　須知生殖機關失其効能　若不速治則体內　生活力日形減退　人生到此　毫無樂境　君若覺精易疲　四肢酸痛　頭暈耳鳴氣促心悸　即上列諸病之兆　宜速服來福片　強壯腎關　堅固精道　扶助元陽　滋補腎水　連服旬日　定能顯奇効　即無病而体虛之人服之亦能神經蛋墩　思想日新　精血充盈　扶陽正氣　誠濟世活人之寶筏也　若欲

保永久之青春欲元氣增進記憶力及精神乎

去百病根保持自然之美防衰老而長生乎

保夫婦之情愛享受天賦之樂乎

則請速服來福片　來福片藥價每瓶洋二元五角　每六瓶大洋拾叁元　每打大洋貳拾五元

經理所

奉天四平街 大德生大藥房　奉天鼓樓南 五洲大藥房　奉天鼓樓南 歐美大藥房　奉天鼓樓南 永年大藥房　北京東單樓 東亞公司

遼陽西大街 義和堂藥房　鐵嶺西門裡 義和堂藥房　長春北門外 中西大藥房　長春北門裡 興亞大藥房　哈爾賓道外 泰華西藥房

營口二道街 中西大藥房　營口魚市口 五洲大藥房　營口永世街 興亞大藥房　芝罘朝陽街 華美大藥房　吉林糧米行 五洲大藥房

瓦房店新市街 德記大藥房　大連市監部通 華泰大藥房　天津鍋店街 傑記公司　西崗子永樂街 德記大藥房　其他各埠大藥房均有代售

我的氣色眞好的極了
婦人妙藥『妹司丁』之効驗

請看我的臉上氣色　光澤而美　請看我的身體強壯有力　四肢溫煖這是我賴妹司丁之功効而得之者　今特將我從前的身体　瘦如乾柴　臉上青色的實話　詳說于下　我記得十年之前　不知何故我的身體時見困倦　眠也不睡　食也無味　漸漸只見身体衰弱其初不以爲意　下雨颳風之前後　或於月經之前后　必見頭痛或見寒見冷　喉中乾渴　腹部作痛　又腹中結成一團　不知何物　我的心中著急起來也請醫生來診脈　家中各人無不憂　慮我的身体　或請醫生　或買丸藥　囑我服之我於初時異常歡喜　很聽人人的話　錢也費了　總不見什麼効驗　或心中也想定了世間之藥與我無緣　醫生也不請　丸藥等亦不服了　過了五六年　自己摩四肢　只有一層皮裏看了骨頭　臉上更青而浮　日則不想食　夜則未合着眼而先夢　心間乱跳我自己以爲不能治的　於是置之不理　剛剛有十年的時日毫無快樂　有一日來了一位　從日本回來的友　閒談之中　一見我的臉上氣色　問我的病箇提說道　婦女患病　非服妹司丁不可　妹司丁能治婦女難症　我在日本已見許多人得妹司丁之力　全治了其病　今幸得賣妹司　丁的日本商人運至各國　我們中國　也有分售處　快買而服之　不可再誤時日了　我聽友人之言　不甚相信該友人又不足爲醫生　又不足知道我的症　我含笑而聽之耳　過了數日　忽然腹部痛的很利害　在床仰伏　實在難以抵著　其時我家的人說道　結成如此　何不買妹司丁而試之　我於其時　因痛實不知說甚麼　只得點頭而已　不一時　已買妹司丁同來　用溫水冲了　一盅飲了　略爲止痛　但於飲妹司丁之時我以爲是濃茶　止了痛之後纔知道是妹司丁　於是連服了六天　食物知味　眠而無夢　腹中團結之物　似乎活動起來　如此再買妹司丁連服之前後合計己有一個月之久　腹中團結之物　巳不知從何去了　周氏等張氏說完了而曰　有之哉有之哉　丁妹司之功非獨能治病症　如不受孕者服之亦得懷姙　以致今日常服妹司丁之婦女　於地球上實在不少　今己見請藥舖中　接收各地的人　服過妹司丁　己得其效者　寄來的感謝書堆積如山　今中國各地的藥舖　也有代售的其總售處就是　大連山縣通一丁目　順和公司大連支號

妹司丁藥價　六天分　金壹圓・十三天分　金貳圓・二十天分　金叁圓

重症用特製　十天分　金叁圓・二十天分　金五圓五錢・一個月分　金八圓

經理所

奉天四平街 大德生大藥房　奉天鐘樓南 中西大藥房　奉天鼓樓南 歐美大藥房　奉天鐘樓南 永年大藥房　安東中富街 東登甫

鐵嶺鼓樓西 平記大藥房　長春北門外 中西大藥房　長春北門裡 興亞大藥房　遼陽什字街 天錤成　營口二道街 中西大藥房　營口魚市口 五洲大藥房

營口永世街 興亞大藥房　營口西大廟 義興成余記　吉林糧米行 五洲大藥房　瓦房店新市街 德記大藥房　大連市監部通 華泰大藥房　大連市奧町 華西大藥房

西崗子永樂街 德記西樓　尊潮店平安街 德順藥房　金州城裡 德記藥棧　西崗子平和街 廣生堂　海城城裡 華西大藥房　鳳凰城南街 中西大藥房

天津估衣街 傑記公司　北京大柵欄 華美大藥房　北京大柵欄 老德記藥房　北京前門外 中美大藥房　天津日租界 同春大藥房　其他各埠大藥房均有代售

安住之世界

夏季一般家庭如能驅除蚊子撲滅臭虫蛋子等可謂安住之樂土

奏效第一之

安住蚊煙香　臭虫立斃藥粉

總經理批發　大連市浪速町　日本賣藥公司

代售處 大連 裕成恆　同 同 萬源成　同 同 福源成　同 同 德成和　同 同 仁盛德　同 同 洪來盛　同 同 裕興祥　同 同 乾生泰　同 同 德興福　同 同 天成號　同 同 麟呈祥　同 同 盛昌益記　同 同 新昌號　同 同 雙興隆

代售處 遼陽 義和堂藥房　同 同 天錤成　同 營口 義和謙豊記　同 同 裕泰和藥房　同 同 東興藥房　同 同 義興成徐記　同 同 興亞藥房　同 鐵嶺 平記藥房　同 中 興福壽藥房　同 兆南縣 和發順藥房　同 同 永和堂　同 長春 中西藥房　同 同 秦和祥

代售處 吉林 五洲藥房　同 大黑河 大同藥房　同 海倫縣 天豐收藥房　同 鄭家屯 東英藥房　同 長平 義聚永　同 同 雙興湧

美國　巧拿淋　新到

這是空前未有之新發明淋濁逐根聖藥巧拿淋丸(Gonorrhea Tablets) 專治疚濁淋症醫藥無效或時愈時犯 試服此丸定可斷根因該丸內含有三大要素即一 純檀香精(Sandal)(二)沙斐爾(Salol)三(梅天靈藍 Methylene Blue)此三種藥品均係殺菌滅淋清掃尿毒之貴重藥料凡各國醫學博士無不稱贊爲决妙之良方也

主治

五淋白濁　便尿不清　尿道潰爛

小便困難　尿中混血　尿道閉塞

膀胱發炎　疚濁重症

請購試之定能應驗如响一瓶除根永不再犯

代理店

奉天五洲藥房　奉天中西藥德生　奉天大德號　奉天阪美西號　奉天歐美東祥　奉天北市場吉　奉天恆濟堂　奉天萬生堂　奉天大西關裕慶德　奉天西關泰和堂　新民屯新發德　滿帮子廣生永　錦縣福陞永　錦縣福金生　義縣大增號　興城寶華新　綏中東和堂　山海關公和祥

山海關公興藥　開原德祥厚　開原德泰隆　鐵嶺福合盛　鐵嶺和發號　昌圖德泰玉　四平街大德堂　四平街德慶興　四平街和發瑞　八面城德慶同　遼源大慶會　遼源德慶堂　遼源三德順　洮南德泰仁　公主嶺義慶公　公主嶺天合祥　公主嶺盛泰號　范家屯天記新　范家屯盛紀藥局　范家屯天德慶

千金寨總興堂　千金寨信仁堂　本溪縣春興堂　雞冠山德厚堂　鳳凰城大德東　安東大生堂　安東福興房　安東濟安藥房　安東鑫增遠　遼陽瑞祥泰　遼陽義和堂　遼陽天玉成　海城源興仁　蓋平天福興　大石橋德增福　營口天一堂　營口梁和祥　營口中西藥房　營口興成餘記　營口興亞藥房

營口興保長　營口洪春堂　大連老德記　營口義順成　瓦房店天和盛　普蘭店志義成　松樹福興成　貔子窩順義成　金州志義成　熊岳新泰興　大連西崗廣生堂　大連西崗天和藥房　大連市華泰藥房　大連市華西藥房　旅順仙芝堂　旅順大德堂　梨樹天德堂　奉天永年藥房　長春世一堂　長春同德堂　長春笑和堂

長春天育堂　長春中西藥房　長春濟仁堂　長春和祥藥房　張家灣德泰增　下九台世德堂　雙城堡德興厚　雙城堡世昌永　雙城堡永德堂　雙城縣慶德福　阿城縣世一堂　阿城縣世昌永　一面坡德和玉　一面坡玉盛祥　烏機河盛發堂　橫道河天合福　海林站會榮堂　寧安縣振興堂　寧安縣萬生堂　安達站誠泰裕　呼蘭河錦和彩　呼蘭河天和堂

呼蘭河永德昌　呼蘭縣復合堂　綏化縣和發福　綏化縣興和文店　通河縣同發興　通河縣和發同　西藥廠新發德　甜草崗天德春　甜草崗同生祥　昂昂溪育發瑞　巴彥縣長發藥店　巴彥縣和發全　木蘭縣吉盛宏　同賓縣和發長　方正縣恒發和　方正縣德盛長　三姓同慶和　三岔河中和藥房　明水縣美煙公司　拜泉縣慶昌福　扶餘縣德泰增　農安縣

三岔河天德祥　克山縣興發堂　樺甸縣天金成　豐樂鎮通聚恆　海倫天瑿長　海倫久逢　望奎縣中西藥房　蘭西縣新生藥房　大賚衛生藥房　海拉爾洪順堂　吉林華西藥行　江省泰西藥行

無處購買請將款寄至泰華總發行所哈爾濱道外泰華西藥行立即奉上不誤價目每瓶大洋二元五角每打廿五元

神皋雜俎

歡迎投稿

社會小說 哀史 (九)

(法國囂俄原作 儒丐穆辰公譯)

第九回 誓取遺孤不負死者 處分後事來去悠然

蔣布善見芳婷滿面浮出笑容。確信他已然升入天國了。既而又在他的腕上。吻了兩吻。然後站起來。向鶩比戀說。我的事完了。我跟你去吧。就這樣。最有名譽的市長。便送入地方監獄。日內即移入中央監獄。當下全市人民。無不大驚。市長被捕。市長被捕。你傳我說。紛紛議論起來。但是蠢蠢愚民。有什麼識見。對於眞善眞惡。本來沒有判斷的能力。都說市長原來是個前科罪犯。時以僞善來欺本地人民。把他的功績德政。早已一筆抹殺。便是平日最信服他而大被其恩惠的。也都加以惡言。說他到底是個盜賊出身。所以那樣嗇吝。人情反覆。大抵如此。也無足深怪。但是其中也有個忠實不變的人。便是他家僱用的那個老女僕。自從他聽見主人入了牢獄。便呆若木鷄。哭的淚人一般。他在蔣布善家裡服役。數年如一日。總也沒有半點閒言。他除了給主人辦理茶飯。洒掃屋宇。閒着時便是一盞孤燈。作他的針線活。每逢市長上衙門。他總把寢室那個鑰匙。掛在那壁鐘的底下。市長回來。便取了那鑰匙。自去開門。他主僕二人。各守着本分。所以日常生活。有條不紊。他的忠實而耐勉的習慣。宗全受的是主人薰陶。和那浮浪奸猾的市民。絕對不一樣。這日雖然知道主人入了獄。但是他每日作的事。依然不改。這日晚間八點多鐘的時候。他正自呆坐。彷彿聽見有人進來。可是那開門的聲音。絲毫也沒有聽見。他此時害怕的極了。暗道。這是誰進來了呢。我怎不曾看見。忽見壁鐘那邊所懸的小鑰匙。已被那人伸手摘去。他見那人的手和衣袖的襯衣。確乎是他主人。他只得叫了一聲主人說。你老回來了。只聽那人用很小的聲音說。你不要大聲。可不是主人是誰。他略微放了一點心。但是他的主人。昨天他還是堂堂市長。今日却成了罪人蔣布善了。至於他如何能回得家來。這正是他平生的絕技。利用那輕身術而逃回的。(未完)

三載墮落夢中過 (續) (趾祥)

雲生『是。是。我的朋友。都當我提了。失禮。失禮。就是我現在。也不是從家裡來。在西街王宅。和他們剛打完牌。贏有二百來元奉大洋。我才上這來了。不信你看看』雲生滿臉推笑。由衣袋中拿出一大把票子給潔生看。以顯示他的高手。潔生『啊！怪不得你鎮日的吃喝玩樂。你進財的捷徑。還在這哪。說起來。我眞贊成你。你在校時。口講指畫。談天論地。同學們那個不欽佩你。那個不崇敬你。及到出校作事的時候。說打牌手到成功。說嫖妓貼身就熱。尤是在朋友場中。當面背地。誰能說個『不』字。眞個是到處紅人了』

雲生『哈哈。你的性質。就吃虧固執了。你想！在學校的時候。所花的都是祖宗留下的金錢。我們若想避惡爲非。不但被人恥笑。而且錢財仰給於父兄。於是實上也難辦到。那麼我們打牌聯絡同學感情只有宣傳主意一途了。誰能管他以後實不實行呢？可是我們畢業後。來到社會漩渦裏。此一時。彼一時。又是一個問題了。你想！既種爲人。能離開人羣麼？若守着在校的主意去行。能和現今的社會相融洽麼？你看在學界。都有本領來抨擊社會風俗。趕他接觸社會。比旁人鬧的更凶。你再看在社會一般人抨擊官僚。趕他當權。貪贓蔑法。有過之無不及。就是社會上。更有一般人。嘴皮上也說些忠孝節義。實際上都行他狗苟蠅營。官僚們。表面上都顯得草爾張羅。考其實誰非是羅鉅吉網。甚麼叫理。善於權變之謂理。什麼叫道德。能够開拓前途有得於我身就是了。達時務者爲俊傑。像你老是固執。不等人憎你。你先不睬人。究竟於世何補。於身何益……在校時。我和你是總角的舊交。心中情愫。自然要盡量的吐露。捨你而外。我是決定不能這樣說法。我盼你再不要固執了。我望你把心放開。膽放大。而用勇敢的精神往前作去。我勸你不是一次。若再不見納。臨到老夫耄矣。你醒悟的那一天。可別說『雲生他不苦苦勸我。眞沒良心哪』今後的方針。只在你吧』

潔生聽他說了這一大片。不覺心坎爲之一動。暗道『何嘗不是』隨接着說。『你是我的指南。你是我的慈航。從今後我再不固執前見了。我的煩惱憂悶。從今後也雲消霧散了。但是打牌我不會。嫖……』(完末)

筆記

文藝叢考再編 (陶明濬)

知奇

所謂觀奇正者。以爲文之術。不主故常。隨時變化。而非可以拘拘爲也。當用正者。必須用正。當用奇者。亦必須用奇。如兵家然。奇正互用。乃可以致勝。師直爲壯。曲爲老。代天行誅。奉命申討。敵寡我衆。敵曲我直。此可以用正兵也。堂堂之旅。鼓天下響應。如大汗之望雲霓。節制之師。義勇之氣。固將動宇宙而迴蒼穹也。有兵如此。何慮勿勝。若是者。又焉得不用正。至若地醜德齊。莫能相尙。惟天所授。勝不可知。或強弱之勢已成。主客之位已變。不用其奇。不施其謀。則立見其敗。彼宋襄公。不重傷。不禽二毛。仁義之師也。而公股以傷。門官以殲。國人以咎。天下以笑。霸業以不成。後世以爲戒。豈非徒正不足以爲戰。趙括之車戰。未始不用古也。以不知奇之故。四十萬人被坑。故老子曰。以正治國。以奇用兵。奇正互用。在國兵二者。猶然。而況在文章乎。當然互有變化。而不拘其迹也。觀文者。必辨其奇正。有當用奇者。用正則嫌其平板。有當用正者。用奇則嫌其不重。各有所宜。一絲不走。苟其誤會。則減色多多矣。元凱與斗筲無殊矣。

由今日而論。文既分駢散。二者之名既異。二者之法。亦適乎不同。大概作駢文者。多主於正作散文者。多主於奇。是何也。相其體勢。有以知其當如此也。駢文言不空發。必用典實。色不闇淡。必須振采。使事必求其當。必求其博。非多記多知。萬不能確切不移也。此非有實力不可。如用兵者。非三軍無缺。旗鼓相當不可。在兵爲正。在文亦可正也。使有一毫之取巧。則人見其學之不充。詞之不沛。氣之已竭。色之已闇矣。則其於文。必有所不逮。安得蓋綸蓋制乎。若夫散文。則大異是。用字不拘多少。篇幅不論大小。要在有奇氣而已。不須面面俱到。每事盡善也。一言之見道。則全篇爲之出色。一理之已明。則眾言皆爲生動。善爲之者。著墨不多。而出奇無窮。片言其雖。終身不盡。以言其易。一蹴而得。此非用奇不可。如兵少者。必須九地之下。九天之上。發於不測。動於無極也。此奇正之辨也。

閒話

治臭虫 (六)(冷佛)

輪到夜裏。那罪孽大極了。蒼蠅跳蚤、蚊子白蛉子。而加上無名的小飛蟲。席縫再爬出臭蟲來。想要安睡。試問須怎樣沒腦筋。如何的不知痛癢。纔能以合上眼呢？

記者在民國二三年。曾爲著除治臭蟲。廣事宣傳。作過一篇『與臭蟲革命說』按理治一個臭蟲。不至就說到革命去。但是我國的人民。能愛惜生命的人。百無一二。不像歐美國人。人人都知所自愛。還自尊自貴的。驕氣淩人。這話要質然一說。人必不信。由日用起居上看。爲人最要的。莫過於吃喝拉撒睡五件事。吾人在這五件事上。太不留意。何謂衛生。更談不到。以全國多數人說。也就是日出而起。日入而息。饑則思食。渴則思飲。簡斷截說。眞個是庸庸然。蠢蠢然『無識無知。順帝之則』的好百姓。外人笑我爲未開化的國家。吾人也不便隱諱。在喫喝拉撒睡上。就現在陡然而富。居人民以上的人物。有幾個常識備足。由飲食起居上。能驗出文明來的。由舊日習慣上說。凡位居人上的若能够省喫少用。力求節儉。在道德上。那總算不大離。但記者所說的。不是豐富節儉的問題。乃生個人來。應有高尙知識。應優於一般動物。不是像豬狗一樣。若能以喫糠喫矢。便算有德。(未完)

新潮飛沫

精神衛生的範圍 (續)(趙滇)

據研究的結果大戰的兒童爲避免恐懼和煩擾起見因此對于什麼事情都只注意其當下的具體的節目不管這種事情是怎樣的可怕了然而在長期的戰事這種緊張便會發生影響據三十年戰下的一個最悲慘的報告說那戰爭的結果德國的城市中竟看不見兒童們在街上嬉遊而這次的大戰聽說有些地方的兒童竟不知道怎樣發笑據俄國的兒童機關的報告說到俄國參觀的人很少聽見兒童發笑

對于精神衛生尤其重要的却是在戰時的神經錯亂方面據考查的結果發見彈震病及其他類此的錯亂並非生於腦部受重傷乃是在精神界是在對于刺激的感受性過分敏銳及其他類此的原因而且過了長期緊張之後疲勞和失眠也是重要的原因

類此的病症對于精神衛生都是很有益的因爲他們顯見一個人若是受了過分的緊張將會發生什麼樣的結果他的這本書裏論到戰爭之後戰時的神經病對于和平時代的精神錯亂究有什麼關係他說

『戰時的進急和疲憊便是引起精神錯亂的原因然而我們要知道這些原因就是在和平時代也一樣繼續發生影響現代大多數的瘋狂病便是由這點發生的不過這些病症若在初起的時候即加以適當的診斷和治療確實是 (未完)

創作

北陵行 (續)(小夢)

努力的浮雲呵。
這不是暴雨將至。
是一風威狂大。
汝當歸去！

△

指迷者呵！
休苦心而不息。
這不是二二如四。
是二二如一！

△

流浪者呵！
停止你努力。
不望他難測的暗礁。
將把你衝擊。

△

獸直的山風。
猛猛地吹。
衝着千丈地危石壁。
雲落而回。

△

一隻柔弱的小鳥。
誤入了荒島。
恐怖而戰慄。
忽聽那凶波狂嘯。

△

一葉地深草。
流入海灣之中。
隨着水波紛旋。
已將無蹤。
理乎？
勢力之神。將把你送。
遠望飄零的落葉。
是汝未歸之魂！

△

因惡而暴殘的狂風。
從太空而亂奔。
擲折了綠野的古木。
吹散了滿空的白雲。

△

濤瀾猛起。
已沒了孤島。
不見得花草樹木。
只聽得吼吼地囚號？

△

無有風平浪靜。
不能燦爛光華。
是呵！……
理解將鄰於荒沙。(已完)

遊記

歸奉途中雜記 (塞上別墅主人省南徐士傑投)

自別家山。客密十載。久客他方。歸心似箭。於三月十七日。由密山乘早車起程。早晨由夾信子(即平陽鎮)路過。夕即宿於鷄冠山地方。時値春融。天朗氣淸。見柳綠鶯啼。因順口而占四句。吹面春風暖。鶯啼翠柳間。朝過夾信子。夜宿鷄冠山。十八日。行至老達子溝嶺。一路運粮大車。及搬家民戶。絡繹不絕。嶺高且長。余所坐之車。始行下嶺。即將車輪撞壞。御夫嗟嘆不已。余慰解之曰。焉知非福。聊爲收拾。將就前進。即出密境。入穆稜縣界。是日。宿樹鎮大通棧內。頗爲擁擠。因搬家民戶極多。大有人滿之患。晚飯後。即有該處防軍。係十八旅。五十二團十一連。丘八你來我去。在各屋巡視。見有搬家婦女。則眉飛色舞。無語強言。故作鶻狎之態。信口吹牛。貧出嬉拉叭子氣調。衆皆忍氣吞聲。及黑始行散去。又來一軍官。腰扎膿心味已之武裝帶。手執缺德陰損之指揮鞭。後跟一羣如狼似虎的丘八。進店高唱道。我們奉長官命令。凡店內無論輕重已裝未裝及搬家各車輛。一概不准走。明天給咱們上山拉柴。倘走脫一輛。即以該店東是問。一般遷移之戶。大都貧苦之家。川資有限。老弱者斷難徒步。業將各車僱妥。次日待行。強令卸貨拉柴。多住一日。多半無錢住店。鬧的婦啼兒號。百般哀懇。堅不允行。及次日。果悉數抓去。惟余乘之壞輪車。不適於用。竟得幸免。誣前言處中訴。擬此忍心害理行爲。令小民何旅辦給養者。尤爲可惜。自去歲冬初。即有十八旅兵士。以辦給爲名。在密山平陽鎮半截河等處。購買元豆。每石十。十一。二元不等。抓民戶車輛。爬犂。運至梨樹鎮出售。每石廿六元。前後共得漁利數萬元。足徵該士官等。不但有軍事學。而且經濟學更加人一等。如謂因公抓車。何不照章給軍用僱車聯單。非特聯單不發車戶。食宿費均需自備。如果係辦理給養。何以專買元豆。不購他種食糧。又何以在密買穆賣。令人實難索解。小民出血汗膏脂養兵。本爲衛民。今竟反是。眞是怨言載道。有口皆悲。(未完)

文苑

通化縣志序 (瀋陽孟慶芳伯蓀)

余自弱冠弄柔翰。即慨然有四方之志。深恥夫雕蟲小技。追章琢句。徒姝姝於一先生之言。或高談而無根。或剿說而不當者。皆不足爲也。消壯歲。畢業國立瀋陽高等師範國文科。欲周遊四方。歷覽名山大川。以擴其胸襟耳目。猥以家貧親老。不得不假舌耕以謀養。而館堂坐困。做嫁因人。不第足跡未涉天下十分之一。即古人所著經世之書。亦多十未窺一二。居常引以爲憾焉。甲子秋。嗣通化中學國文講席之聘。路出鐵背山薩爾滸建州衛等處。流連前朝戰爭之地。及龍興之都。慨然想見帝業締構艱難。而荒服甌脫之區。實爲兵家必爭之地也。越建州而東。山則關嶠虎踞。陶則馬逸牛奔。行旅雖爲之稍阻。然扶輿磅礴之氣。蔥鬱磅礴之甕。而懷琦抱璞之士。剛毅有爲之人。又未始不鍾於此間也。蓋通後輒喜與名豪賢士交。且於課餘。時約詩侶。提竈携榼。日遨遊於玉皇佟水間。肆志徜徉。歌唫嘯嘯。若忘其爲客者。故寄居茲土。匆匆三年。雖無奇景勝地。足以消遣世慮。鼓盪志氣。然潭湧鴨江之綠。日華鵠果之朱。又未嘗不悲懸志未刻。古籍無徵也。聞與勢友李君曉峯宮君憲斌張君太璞道及此議。宮君曾泫然涕零曰。昔吾師宜興潘公茂蓀。曾手撰是書矣。惜書未成。而公歸道山。余聆宮君之言。不禁歎既未得見潘公之爲人。復不得睹其書。可慨也。會客秋。省憲有飭修縣志之令。監督曉峯黃其成。李公東垣。迺續而成之。遂延李公聘邵君緯宸徐君冠堂宮君憲斌分任編纂。芳以菲才。亦幸與焉。稿既脫校。蔵事。則應有序。余乃喟然興曰。古之通儒碩彥。未有不以朝章國典。民風土俗。世運隆替。吏治臧否。爲兢兢者也。試徵諸鄭漁仲王伯厚魏鶴山馬貴與顧寧人諸賢。著述具在。沿革可攷。又烏有空疏無本之學哉。芳自早歲嘗有志於綴緝。顧家無墳索插架之收藏。胸鮮博古通今之淹貫。閒有足跡所到。發爲詩歌者。而詞多不雅馴。豈復敢以斯文自詭。今幸得隨諸君子後。分纂教育警察實業官署物產宗教僑寓等志。語焉弗詳罣一漏萬。訛謬之愆。知所弗免。然必勰勰而爲之者。蓋猶竊者之志也。嗟乎。登長白之高峯。溯渾江之巨流。馳騁乎鴨綠洪濤之中。今日之局勢。果如何耶。撫今追昔。亦足悲矣。藥既脫。借弁數語於簡端。以稔世之留心邊事者。

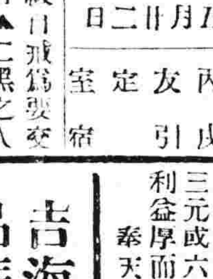

六月廿一日 舊五月廿二日 火曜 丙戌 友引 定 室宿

▲一白之人心志將弛緩日戒爲要交際事亦須注意乾西壬吉▲二黑之人運勢有一時閉塞之虞惟堅忍自重靜待時至▲三碧之人伸手于過分事必招大敗壬巳甲吉▲四綠之人獲一利則勿再伸手知往事不必續至東南北吉▲五黃之人顧重名譽向上人格則運氣自伸南坤西吉▲六白之人隱所勵精漸顯酬報之日勿爲弛緩艮坤西吉▲七赤之人自戒越軌行動則凡事進取爲吉惟戒奢侈壬坤艮吉▲八白之人勿自餒而廢勿以步遲爲苦勵精勵精南西乾吉▲九紫之人皺勵元氣有堅忍持久精神則吉巽東艮吉

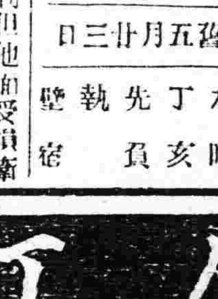

六月廿二日 舊五月廿三日 水曜 丁亥 先負 執 壁宿

▲一白之人一面有利但他面受損衛生亦須注意西甲壬吉▲二黑之人有事順利相違之虞乘氣妄進大凶北丁巳吉▲三碧之人愼戒恃強奪理行動靜取持久態度則吉壬坤丁吉▲四綠之人妄動則貽悔于後壬巳甲吉▲五黃之人雖身居雨中之苦惟不久逢晴前途有望北艮丁吉▲六白之人從事粗魯則多招破敗旅行尤凶南壬艮吉▲七赤之人不矜自力安靜以待時至則吉東西壬吉▲八白之人堅志力行則成功怠懈則破敗巳艮酉吉▲九紫之人去眼前之私情守正義而進則丁巳吉

人工種子

世界日新 科學稱盛於一時 竟有人工的種子方法！其法云何！

就是新發明的 **雄殖靈**

乃人工種子的原料！此丸用最新科學方法製造。有(保腎)(固精)(壯陽)之功！服後精力強壯。生氣勃然。包你一索得男。並治(遺精)(陽萎)等虛症？頃刻之間立見奇效。定價每瓶大洋二元

東三省總經理 營口 華孚行 分售處 各埠藥房

協和煙公司招聘代理承銷各種香烟罐頭牛奶

奉天本公司各牌香烟隨送美麗畫片極爲社會所歡迎茲擬添招外縣代理願承銷者請來接洽 再本公司爲荷國嬰孩牌罐頭牛奶獨家經理願承銷者亦請來接洽爲盼 商埠地浩然里電話一八六二號

吉海鐵路工程局標購鋼軌暨附屬品廣告

本局現需鐵鋼軌一萬二千八百四十餘噸魚尾板一千零五十餘噸螺釘一百零二噸大釘三百零八噸道叉八十二付轉轍機八十二套定於民國十六年七月二十日在吉垣本局開標有願承辦者希將標函在開標前一日照章填具連同押欵逕投本局簡章說明書函索即寄惟須交足工本費現大洋五元特此廣告

民國十六年六月份 開獎號碼

獎	號碼	獎金
特獎	「五〇三〇」	得現大洋八千元
頭獎	「四六三八」「七一三九」「三八一二」「五九四三」	四個各得現大洋二千五百元
二獎	「八四一三」	得現大洋五百八十四元
三獎	「二八八〇」	得現大洋三百八十九元
四獎	「三一三五」	得現大洋二百二十七元
五獎	「五三〇二」	得現大洋九十七元
小獎	末尾「參」字	共八百五十七個入全會者得現大洋十五元入五分之一者得三元其餘依此類推

凡九月份交欵得獎諸君即請隨時到會領取可也 以上獎金總數達三萬二千餘元得獎者達二千餘人雖所得多少不等然儲蓄者所獲利益實不謂小且此不過一月之獎碼本會月月開標月月均發出鉅額之獎金凡入會者月月均有得獎之可能深望手有餘欵諸君按月提出三元或六元九元儲入本會較諸隨手花去固屬遠勝即較諸其他運用亦覺利益厚而脚步穩也備有詳章函索即寄 奉天大西門外電車道西一百一十八號 中國電話一六六五號

中法儲蓄會 東三省總分會

吉海鐵路工程局標購鋼軌鍬鎬廣告

等項本局現需十六磅小鋼軌每條長十五呎共重十一萬二千六百四十磅小平車十六輛土車二十輛洋鎬二千把洋鍬五千五百把定於民國十六年六月二十五日在吉垣照章填具連同押欵逕投本局簡章說明書函索即寄惟須交足工本費現大洋二元特此廣告

吉海鐵路工程局標購車輛展期廣告

本局標購車輛原訂民國十六年六月十一日爲開標日期曾經登報公佈茲酌擬展限改定於民國十六年七月一日在吉垣本局開標有欲承辦者希將標函在開標前一日照章填具連同押欵逕投本局簡章說明書函索即寄惟須交足工本費現大洋五元特此廣告

本局標購車輛種類數目列左 工開機車五輛守車六輛木棚車十輛高框十六輛平板車十輛砂石車三十輛

京奉鐵路管理局招標承修皇姑屯機車房廣告

本路建築皇姑屯機車廠鐵架房屋奉准限制招商投標承修定於六月二十七日在天津本局開標凡欲承辦者務於六月二十五日午後四點以前親到或函向奉天小西邊門外浩然里京奉路關外機務處索閱章程如京津各商欲赴奉者可到新車站本局與辦理此事專員接洽當酌發免票以利嵩行特此廣告

辦工時間 上午十點至十二點 下午二點起至四點止 星期休息

興業銀行奉天支行啓事

通告二 敝行奉上海總辦事處函令撤銷業經辦理結束分別專函通知及登報通告在案茲以六月十五日爲截止之期所有各戶存欵務乞在期前 惠臨敝行取回或另訂轉存手續倘逾期不取即移歸上海北京路敝總辦理所有摺據等件交京津哈漢杭各分行代掛號郵寄或託其他銀行號代取均可特再通告

廣告

韓敬文來函感謝瑞有氏大醫生黑色補丸

韓敬文玉照

敬啓者鄙人韓敬文爲家慈久患氣虛之症服藥多種均無效果因此中外醫士束手鄙人對此日夜憂心無計可施逢人問訊然均是說的非常有效即一服用仍是回然於萬般無奈之中忽有友人介紹言及瑞有氏黑色補丸對於此症准能於最短期中發生效力鄙人聞訊即購買一打誰知家慈服完此藥頓覺精神百倍鄙見此景兄心內快樂非常隨又續服一打到刻下其病若失居家視爲神藥鄙人因連年奔走各省操勞過度作有咳嗽之症得至春秋則必犯之因見家慈服後大愈鄙亦購買一打服之服後其病立退刻下家慈及鄙人除與各處友人介紹外今將服藥之後前後之結果詳細敘明倘有人有患此症者可請試服即知東北即請並附像片一張

瑞有氏大醫生鑒　鄙人韓敬文啓

瑞有氏大醫生黑色補丸專治男女貧血五癆七傷氣虛咳嗽先天不足後天虧損勞心過度破身太早陽萎絕嗣腰膝酸痛多年白濁或婦人白帶凡由腎虛發生各症服之均有特效黑色補丸凡經西藥者均有出售或直向上海福州路八十二號瑞有氏藥行函購每一瓶大洋一元每六瓶五元郵力在內

上海福州路八十二號 瑞有氏藥行
哈爾濱道外正陽街西頭 瑞有氏藥行
奉天大西邊門外 瑞有氏藥行
長春五馬路南 瑞有氏藥行

補腎壯陽添精種子聖藥

▲中外馳名 金剛片聖藥▼

主治先天不足腎經虧損房勞過度手淫遺精滑精精液缺乏精冷精薄子嗣艱難陰莖短小陰萎不舉舉而不堅堅而不久房事早洩老年精衰夜起小便精神困倦頭暈眼花耳作蟬鳴行動心跳動作氣喘四肢無力腰痛腿軟形容枯瘦夜不安寐等症凡因腎虧所發各症無論新久按法服用均有特效此藥純粹補劑非市上所售之興奮品可比如無病常服永保無腎虧陽萎之虞且體健壯精神充足故東西洋各大醫士每治腎虧陽萎病服必囑其服金剛片聖藥其藥性質和平效力宏富不寒不燥四時皆宜老幼可服毫無流弊實正百發百妙全球無二第一良藥也　每日早晚飯前服二片白水送下暫有房事前一點鐘時服用四片必效如神　患腎虧陽萎之人早服一日金剛片聖藥早得一日全愈交此藥功效甚大非徒自誇患此病購服試用方知言無虛謬耳

▲定價每盒大洋壹元二角　▲半打六元

哈爾濱道外正陽十四道街　總經售處老福春堂批發

安東 長春嶺 榆樹縣 肇州縣 大連 小城子 通河縣 公主嶺 洮倫 綏化縣 小城子 雙陽 扶餘縣 天泰縣 扶餘縣 長春
大生東 恒春堂 泰發永 福生堂 華西藥房 天益堂 華新藥房 三合公 興記藥房 春和堂 同興宏 人和堂 同盛樓 泰報昌 天增館 泰和堂

呼蘭河 金州 阿城縣 扶餘縣 長春 安達站 義縣 江省 帽山 一面坡 拜泉縣 呼蘭河 北鎮 江省 長春 寧州縣
中興藥房 志義成 世昌永 慶昌福 天保堂 吉盛隆 同昌魁 義信成 福源合 有成信 魁昇東 永茂盛 鑛順永 泰華西藥房 德和義 世育堂

盤城 甜草崗 奉天鼓樓南 奉天小南門裡 四平街 雙城縣 綏化 江省三道鎮 同實縣 新民縣 哈拉爾 吉林 大五井子 張家灣
魁發東 泰和永 歐美藥房 大吉祥 源盛東 華昌藥房 仁和公 廣和盛 振升興 德盛東 華英藥房 華西藥商 世興源 華西藥房

外埠購買不加郵費不通匯處郵票代價
哈爾濱道外正陽十四道街道正
老福春堂總發行店

奉天省城中街 同義合綢緞店

本號夏令應售各種高等綢緞絹紡紗羅以及其他絲織物品新式草帽汗傘極品夏布均各到齊花色維新品質兼良又在二層樓上附設夏季放盤廉價部特將大批綢貨撥在該部削價出售並有零頭衣料及喜壽彩帳材料尤爲特別犧牲無敵大廉價紳商各界如有所需請駕早臨無任歡迎外埠函購郵費包裹一概讓免略酬惠顧盛意

附設 夏季放盤廉價部廣告

中國電話 綢緞部四九七 軍服部九十六號 批發部四九九　日長一三九七番

東三省官銀總號廣告

本銀號資本總額奉大洋二千萬元東省重要地點及京津申各地均設有分號及通匯機關專辦匯兌押匯抵押放欵貼現放欵保證放欵以及收受定期活期各種存欵幷設有倉庫以備堆存押欵貨物利息匯水無不公允辦事手續異常敏捷凡蒙惠顧無任歡迎茲將總分號營業要目列載於後

●甲匯兌　本大洋匯兌券免費通匯地點

奉天 東豐 通遼 通化 興京 綏中 柳河 寬甸 洮南 彰武 新立屯 新民 法庫 興城 蓋平 遼源 公主嶺 山城鎮 開原 范家屯 北鎮 盤山 西安 海龍 本溪 台安 鳳城 錦西 西豐 海城 臨江 輝南 岫岩 遼陽 黑山 錦縣 義縣 莊河 八面城 康平 安東 鐵嶺 營口 四平街 郭家店 桓仁 昌圖 遼中 復縣 撫順 吉林 長春 延吉 哈爾濱道裏 哈爾濱道外 寄安 下九台 黑龍江 安達站 綏化 開通 雙山 一面坡 呼蘭 原城內 雙城 昌黎縣 留守營 哈爾濱道外 匯票概免收費至於電匯手續不同匯水電費臨時商定 免費匯欵兼收公濟平市錢號銅元票如交他行發行之匯兌券每百元加收下九台 上列各地點如保匯票概免收費

●乙押滙　辦理押匯各地點　奉天 營口 范家屯 開原 大連 鐵嶺 長春 哈爾濱道外 黑河 遼陽 新民 天津 上海 遼源 通遼 錦縣 公主嶺 安東 四平街 吉林 長春 延吉

●丙各種放欵　總分各號均可商作放欵

●丁各種存欵　收受定存活存各地點

●戊倉庫　設回倉庫各地點　奉天 營口 公主嶺 海城 長春 哈爾濱

奉天 多小公司

敝行由美新到培濟牌大衛牌各式汽車裝璜美麗製料精良汽缸六個機器堅固又到裏外帶多種外帶內含銅片數層釘子不能穿傷又到各式汽車漲圈小軸汽餅塞帶布等零件甚多又備大小各種五金機器建築用品自行車及新樣零件甚夥以上諸貨均出自歐美名廠原質精良用之耐久倘蒙賜顧價目特別低廉

歡迎參觀

奉天 多小公司啓　附屬場中電話一八六三

世界一週女曲馬團

法國式小形飛行機神風號搭乘實演飛行士加藤道子孃神代式放馬單馬雙馬自轉車一輪車金線上之明星少女一木竹等曲藝教育運動其他數種

餘興本團美人合演日式舞踏

入場料　包廂（四人）六圓　壹等 壹圓　二等 八十錢　三等 三十錢
金票　在場口買票者（除三等票）均由東亞煙草會社奉送朝日一個或大利達木二個

場所 新市街加茂町公會堂前

主催 身上興業部　後援 東亞煙草

准于十日開演

每日晝夜二回開演　晝 自後一時三十分至後五時　夜 自後七時至後十時三十分

……切取線……

優待券

有持此券來觀者減價二成但三等不在此例

美人曲馬團啓

節腰痛骨痛 膏藥大王

每貼現大洋壹圓

奉天城內 永年西約房

奉天德慶增藥店

本號向在奉大小北關百有餘載批發各種藥材以及飲片丸散膏丹一應俱全久爲中外所贊美茲爲便利顧主起見特由工業區二馬路南胡同新平康街設立分號一處凡批發零售各種藥材概與老號同一不二精益求精以希推廣並聘到官取醫士王峻芝在敝分號應症妙手回春尤爲各界所嘉許並兼採運安徽浙杭各種名山茗茶如毛峰壽眉龍井白毫及加花香片等等莫不物美價廉有口皆碑務希各界抱病諸君無論陳疾新憂一經醫藥均可立起沉痾凡有陸羽愛茗諸君採購嘗試更如芻豢之悅口倘邀光臨無任歡迎恐未週知特此聲明

中國電話二百九十二號本主人啓

藤田洋行

鐵道、鑛山 諸工業用
機器工具
發動機
電動機
金庫
衡器
油漆
機器油
洋灰、銅鐵材料

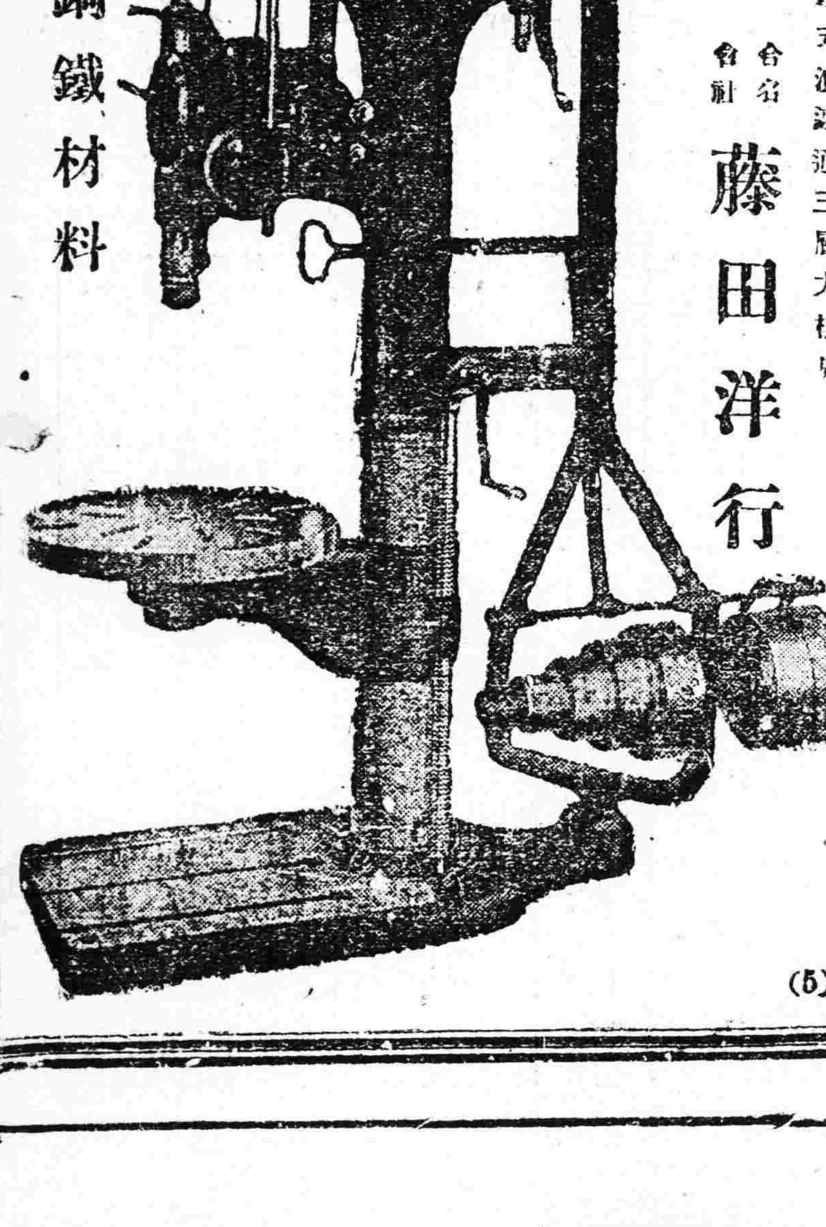

奉天浪速通三層大樓房
合名會社 藤田洋行

(5)

大連開 周水子 金州 普蘭店 瓦房店 熊岳城 大石橋 海城 湯崗子 鞍山 遼陽 蘇家屯 奉天